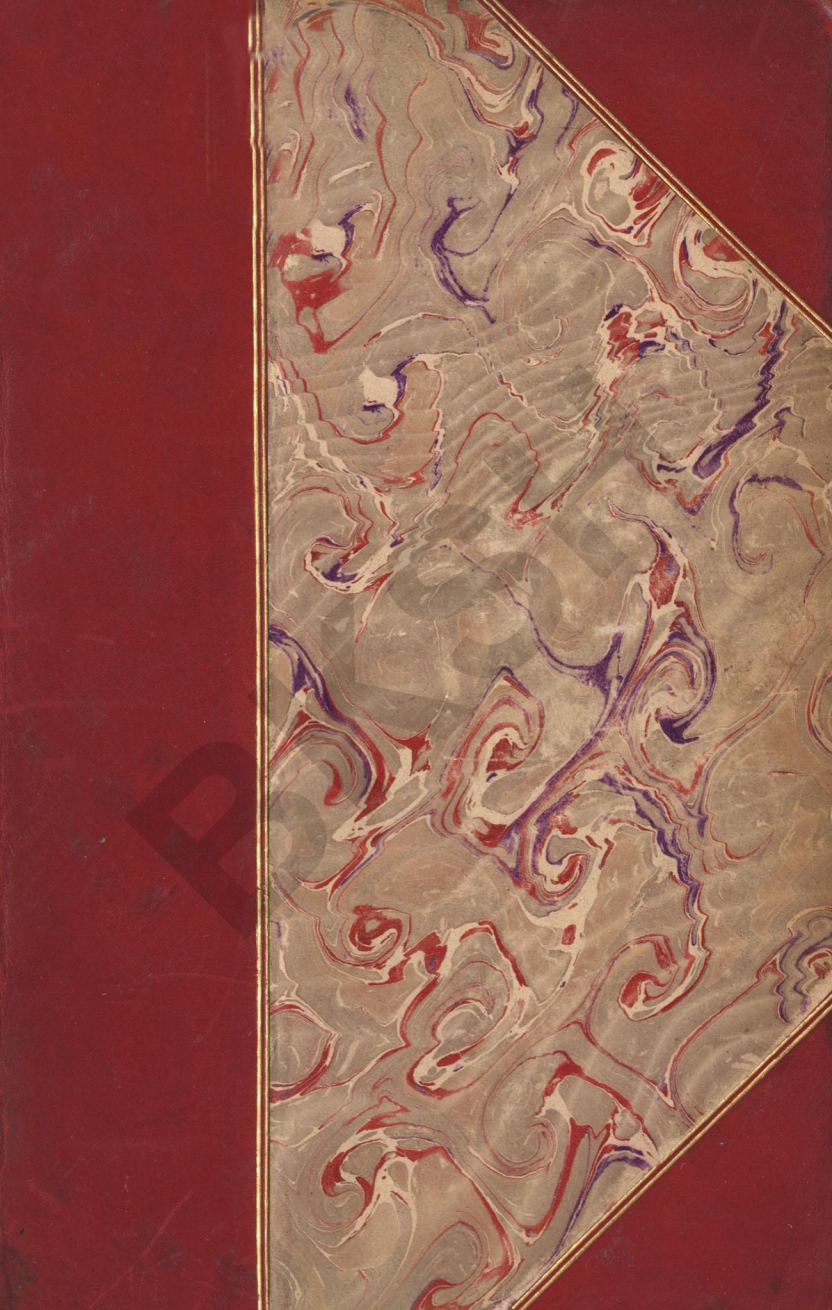

BKSH

BKSH

BKSH

BKSH

BKSH

DOTTRINA CRISTIANA

COMPOSTA

PER ORDINE DELLA S. MEMORIA

DI PAPA CLEMENTE VIII

DAL VEN. CARDINALE

ROBERTO BELLARMINO

D. C. D. G.

TRADOTTA IN LINGUA ALBANESE

DAL

R. DON PIETRO BUDI

DA PIETRA BIANCA

TERZA EDIZIONE

NUOVAMENTE CORRETTA

ROMA
STAMPERIA DELLA S. C. DI PROPAGANDA FIDE
AMMINISTR. DAL SOCIO CAV. PIETRO MARIETTI
1868.

BKSH

Nos Franciscus Blancus Dei, et Apostolicae Sedis gratia electus Episcopus Sappiensis, et Sardanensis, iussu Reverendissimi P. F. Nicolai Riccardii Sacri Palatii Apostolici Magistri vidimus, ac studiose consideravimus versionem doctrinae Christianae in Epiroticum idioma olim impressam, ac publicatam, atque nihil in ea reperire potuimus, quod Catholicae Fidei, bonisque moribus contrarium sit: immo potius maxima cum pietate redditam invenimus, et ad erudiendos in sanctae nostrae Fidei Mysteriis, imperitos Epirotas utilissimam, ac fructuosissimam fore iudicamus; ideoque typis mandari potest, ac debet.

Idem Episcopus qui supra.

IMPRIMATUR
Fr. Nicolai Riccardii Ord. Praed. S. P. A. Magister.

ANNO MDCLXIV.

*

In Nomine Pa ✠ tris, et Fi ✠ lii, et Spi ✠ ritus Sancti. Amen.

Actiones nostras, quaesumus Domine, aspirando praeveni, et adiuvando prosequere: ut cuncta nostra oratio, et operatio a te semper incipiat, et per te coepta finiatur. Per Christum Dominum nostrum. Amen.

Veni Sancte Spiritus, reple tuorum corda fidelium, et tui amoris in eis ignem accende.

℣. Emitte Spiritum tuum, et creabuntur.

℟. Et renovabis faciem terrae.

OREMUS

Deus, qui corda fidelium Sancti Spiritus illustratione docuisti: da nobis in eodem Spiritu recta sapere, et de eius semper consolatione gaudere. Per Christum Dominum nostrum. Amen.

DOCTRINA TASCTI

MBE KETTE ARRESƟE VUUM E NDERECHIUNE
PER NDIMET E TE MPSUOMITE
T' KERSCTENEVET

ʒʒote se Prifti gniay mbramie tue folle me giacont' e vet gnianene fyale e tieterene, e achie maa tepere ʒʒemellize scintese fee, e yetteze amesciuome: per ndimet e te mpsuomitte tyerevet, pƟetti gnie nzisc maa te dijytescimine tue i ʒʒane se:

A yee ti i kersctene, per se keyo ascte ʒʒemelli e krƟette e giʒʒe caffscevet per te scelbuom.

E giaconi, chi mire e dijy arresƟene, sesì duhette mey rresponduom, bucur goyeplot mbet ey ʒʒa se: yam per hijrt te Chrisctit mescerierscim ƐotitƟne.

E prifti: chisc caffsce do me ʒʒane i kersctene.

E giaconi: i kersctene tyeter s' dò me ʒʒane, vece se gnie chi me giʒʒe Ɛemereescperesse, mbeson mbe scintet fee te Chrisctit mescerierscim ƐotitƟne.

E prifti: a mun' a dijsc ti, se nde se mbahette feeya e Chrisctit?

E giaconi: mbahette nder dƟƟ te tineƐscime, chi yane mbulluom ndene te baamit te scintese krƟch: se nziascit gniana calleƐon, se ƐotƟƟne i

mescerierscimi, tue chiene nde tre vette, ascte gnia i vettemi.

E tyètera calleɛon t' arʒunitte mbe kette yette, e te leemitte, e muundine, e mortne, e Chrisctit mescerierscim Ɛotit tɛne.

E prifti: pa me ʒʒuo se mbe chisc arreɛɛe ndegionette keyo fyalle nde tre vette gnie i vetteme Ɛotɛɛne.

E giaconi: per-se nde Tenecotne ascte gnie e vetteme ɛottenij, e gniay natɛre te paa daam, maa ascte nde tre vette chi chiuhene Ati, e Biri e Scpijrti Scint.

E prifti: doe te ma ʒʒoscgnie kette fyalle ende maa ncelle, ndemos ndoonee me chiscdò scemelletɛre te kesaay yette, vece se chi te mundgnye ende maa mire me e ndegiuom sesì e mbe chisc arreɛɛe, mune ndegionette keyo, nde tre vette gnie i vetteme Ɛotɛɛne.

E giaconi, per scemelletɛre mbet ey ʒʒa se, pakmos mbe kette arreɛɛe: gnie here, gni i kersctene e gnie giuʒij tue cundresctuom gniani me tyeterit, giuʒiu posì i paa fee chi isc mbet ey ʒʒa se, si mune yeette Ati, e Biri e Scpijrti Scint, gnie i vetteme Ɛotɛɛne, e ai i kerscteni ndoonese s' isc achi i dijyttescim, ʒʒoscgnie se nde gnie cias scpijrti i Sinɛot ya sctiu nde mend mey ʒʒane se: si mune yette uyette, e vdora, e aculli te tre gnia: per te zijt fyalle me arreɛɛe, giuʒiu mbet sicuur ngaterruom, e maa s' chiè i ɛotti as mey rresponduom: asctù ende u tɛɛ tascti s' yam i ɛotti maa t' affere tyeter scemelletɛre mete ʒane, yascte kenzoye, ndo anzose Diellit, chi ʒa ai myesctri mb' ate here atij scerbetorit yet chi e pɛetti, tue

i ʒʒane se: posicundrese Dielli tue chiene gnia i vettemi, caa nde vettehe dritene, e te nzeetitte, giʒʒe gniay natɤre te paa daam, asctù ende Ati i chiellet tue chiene gnia i vettemi, caa ende Bijrne e Scpijrtine Scint, te tre gnie i veteme Eotɤɤne e gniay natɤre te paa daam. Keyò pak e sciume mun' epette per scemelletɤre e yo maa tyeter, per se cu mune gindette krautɤre, chi te mundeey meu scemegnɤem me krijyuossijt: Oo cäha t' isc arʒune i atilli dies e leteruor giʒʒachj i holle, chi te mundente gnie miye pyesesc gnie mee calleɤuom, giʒʒ achij nze randi, e nze maʒeyet eotteniez' ettij: oo cu te mune gindiscne sɤɤtte e corpit, giʒʒ achie te keʒʒyellette e te delire, chi te mundegnijne t' atijne perendij me e paam, tezijne ʒʒotese achij dritte nze maʒe saa atɤe Eengijtte descerognyene dereyt nde fachiet me e sciucuom: pò cusc caa pak oo sciume mend e scchisse, e te ndegiuom nde vettehe meyafft ascte per nee e per te scelbuomit tane, ta veeme roe, e ta gniofme me sɤɤ te mendes e te scpijrtit, tue e dasciune me giʒʒe eemere e per mbij giʒʒe cafscet, e tue scerbɤem scintine urʒene e ligiene e tij, yo ndrɤscey oo mbe chiscdò tyeter arresɤe, po asctu sicundresse scinteya Ama Kisce Catholike, me dritte te Scpijrtit Scint e caa urʒenuom e nderechiune: perse nà nde dascime posì sciume te tyeter me hipune me ketoo te pɤèttuna e te ckɤretime, atiè ke s' yemi te eotte me mberrijm, achij nze nelt chi rrecòhemi, e biyeme, saa as cuurray s' yemi te eotte meu ngrijtune: cusc kaa vescette, cachie meyaft ascte: persè do caffsce chi me pɤet eotenia yotte s' percassene cûynay tyèteri mey dijtune vece se

scintenet chi yane mbe chiellt, e doctorvet e scintese Kisce, chi Scpijrti Scint caa folle, ende po flet per goyette tøne, e yo muo e tøø, chi s' yemi te ɛotte e te degnie as rrøpne e kepuzese tøne me u liʒune, e me u zgijʒune.

E prifti mbet e i ʒʒa se ayò asctu ascte mirefilli e per te vertette, maa ende nà paa mos folle, e ckøretune giaa cafsce mbe kette arresøe, s' yemi te ɛotte me e gniofune ɛemerene, e scchissene gniani tyèterit: praasctù pa me ʒʒuo se mpsa, o per chisc arresøe yane tre vette nde Teneɛotne, e yo tepere, oo mangu.

E giaconi, persè Ati caa chiene e ascte i paa te ɛane fijll, e i paa menguom cûrray per giʒʒe yette te yettese, e s' vyen tyeter ane, persè ay ascte te ɛanete fijll chi yett per mbij giʒʒe cafscet, e nder giʒʒe cafscet, e ʒʒemelli i giʒʒe càfscevet, ma Biri vyen prei Atit, po sicuur dritta prei diellit, e Scpirti Scint vyen Atit, e Birit po sicuur te nzeetitte 'n diellit, e dritteze tij.

E prifti perserij, pa me ʒʒuo se mpsa e per chisc arresøe ketà te tre vette yane gnie i vetteme Ɛotøøne.

E giaconi, posicundrese te ʒʒasce persìperi, se yane te tre gnay natøre te paa daame, si ùyete, e vdora, e àculli, ndo dielli, te nzeetitte, e dritta e tij e cane nze bascku gnie te chiene, e te mbèttune, e puctette e ɛottenij, e gnie te dàsciune te mire achie te maʒ e te levduom saa as cûrray candi si dihette, asctù as giuheze nyeriut s' mune calleɛonette.

E prifti: pa me ʒʒuo se chisc cafsce scemegnien, e do me ʒʒane keta te sdripune te Chri-

sctit, e te marrete corp, e te basckuomit e tij me kette natʁre tane, e giʒʒe achie muund, e mortne e tij per mbij ʒeet.

E giaconi: keyò, cusc caa pak o sciume mend e scchisse nde vettehe, tyeter s' do me ʒʒane vece se na callecòn nee, se gni i vettemi i Biri Tinecot per ndìmette e te scelbuomit tane, sdripi 'n chiellscit, e u baa nyerij, e mbassi trijʒiette e trij vyet ezzi per mbij ʒeet tue na mpsuom ligiene, e feene, e scintin Ungijll, e tue baam achie scignie, e merecullij, saa as cûrray s' iscne giègiune, as paam, ndeevone gìndya e helmùome, e e paa gniòffune, per te mìratte baame e cuune, e e liʒne, e e mundùone, e i ʒane gnie mort achie te ìʒune, e tmeeruoescime mbe druu te krʁchse, saa per gnie here tue lesciuom scpijrtin, driʒti e utrisctuo giʒʒe rreʒi i scecullit, e muri i Tempiese, chi ndate motte isc Kìscia e Tinecot, plassi per myedis gnianee ane, e mbe tyèterete, e dielli mb' ate arresʁe u nzij, e vduor ate te levduomene drittene e vet, saa ditta nde myessedìtet u erre, e u baa possì cuur nattene, e saa te vdecune, e corpena scintenisc u ngiallne, e u callecùone sciùmeve tue descmuome, e tue ʒʒane se ay chie mirefilli, e per te vertete i Biri Tinecot. E kete caffsce s' e bani per tyeter, vece se per nee fayetoret, perse chi mb' ate arresʁe me na cperbleem me te pacmuemit giakt e vet, e me na lesciuom anzi sengìri nze helmuom, nde te zijt chieme raam, e detʁre nz' atij mpcati, chi baane printe e pare nde parrijsit, per te zijt me te maʒ helme, e t' iʒune chiene vduome, e chittune yascte hirize Tinecot, e lavdize parrijsit; sicundrese attà, asctù

ende gi₹₹e te ndyècunitte e gienijse tɜne ndeevone maa se per pesse mij vyet, ndyere mos er₹ Chriscti mbe scecullit: persè ₹₹otte, se ay mpcati i tɜne mb' ate here achi i rande, e i ma₹ chi ducu perpara Tineɛot, saa as cûrray mbe ndoognie tyeter arresɜe mengij s' mùiti me giettune ndyere mos sdripi i atilli myeek prei chiellscit te atijne plage, e te kechie me e scendosciune, e me cperbleem sceculline me gi₹₹e achie mundime, e giakte vet te pacmuomit.

E prifti mbet e i ₹₹à se: pa me ₹₹uo se si, oo mbe chisc arresɜe yane mbuluom ketto te dɜɜ te tineɛscime ndene te baamitte scintese krɜch.

E giaconi: perse te scignificuomitte e scintese krɜch banette mbe kette arresɜe, tue vuum maa pare m' balle dorene e dia₹₹e, e tue ₹₹ane: Pr' emenitte Atit, ani mbe ɛemer tue ₹₹ane: e Birit, e ndeevone per gnie here tue precune bùɛene e krahit sctemangte, e mbe te dià₹₹ete tue ₹₹ane: e Scpijrtit Scint. Amen.

E prifti: pa me ₹₹uo se mbe chisc arresɜe keyò fiall e scemegnyen te Scendrijtatne.

E giaconi: perse keyò fialla e pare chi ₹₹ote Pr' emenitte Atit, keyò scemegnyen gnie te vettemine Ɛot, e bascke me ketto te dɜɜ te tyerat, chi ₹₹ote e Birit, e Scpijrtit Scint, scemegnyegniene te Scendrijtatne.

E prifti: pa me ₹₹uo giaa caffsce ende kenzi kescillize dɜɜytte.

E giaconi, possì te ₹₹asce ende persìperi se kɜɜ kescijll e caffsce e tineɛscime s' ascte tyeter vece se scemelletɜra e scintese krɜch, e zia tyeter nuke scemegnyen maa tepere, vece se muun-

dine, e mortne e Chriſctit meſcerierſcim Eotit tøne, i zilli chiſc bani ende mbasì chie vorruom, te tretene ditte u ngiall nze vdècuni, posicundrese deſcmòn Ungilli ſcint, e te ſckruomitte, e achie maa tepere te mbessuomitte, chi chiuhette Credo.

E prifti mbet ey ʒʒà; se: pa ɛe fijlle, e ʒʒuo te mbessuomitte ndyere ndennete te ta giegiem.

E giaconi bucur goye plott ɛuu fijll tue ʒʒane se.

1. Mbessogn mbe Teneɛotne Atene e puctuoscim, krijuossine e Chiellse e te ʒeut.

2. E mbe Jesu Chriſctne Bijrre e tij gnie te vettemine Eotne tane.

3. Izzilli u ɛuu prei Scpijrtit Scint, e lèu Virgienet Merij.

4. Pessuom mundimette ndene Pontij Pilatne, vuum mbe krøch, vdecune, e vorruom.

5. Sdripi m' pesctyere, e te trettene ditte u ngiall nze vdècuni.

6. Hippi mbe chiellt, e ndegn mbe te diaʒʒette Atit puctuoscim.

7. Andei caa me arʒune me giucuom te giallette, e te vdècunite.

8. Mbessogn mbe Scpijrtine Scint.

9. E mbe scintene Kisce catholike; Sciochienijne e Scintenet.

10. Te ndeyɛemitte e mpcàtevet.

11. Te ngiallmitte e corpit.

12. Iettene e amesciuome. Amen.

Te zijne caffsce tue giègiune prifti mbet e y ʒʒa, se: pèr te vertette sicundrese i flette me goye, nd' i mbesson ende me ɛemere, keto caffsce cane

me te chiene per te maʒ fruyte, e dobij te scpijrtit, e achie maa tepere mb' atte arresʁe, cuur te ua mpsognie, e mire te ua sctignie nde mend ende tyèreve mey dijytune: persè cusc te gindeey se sctie cundre ketʁne fyalleve, ndo macaar vece se gniay se vettemese nzosc, chi te mos mbesson me giʒʒe ɛemere, iatilli e se te bante giʒʒe te miratte scecullit, saa per te scelbuomitte scpijrtit, as ndoognie nzosc s' kisc me yu perɛane, as mey vieytune, asctù as regienijne e chiellet s' kisc me mùndune me e dobittune: praasctù a mune e dijsc, se cusc i caa ɛane fijlle, e folle maa pare ketto scinte fyalle, chi ascte te mbesuomitte.

E giaconi: te dʁmbeʒyette Apostuytte, mb' atte here cuur mbas mundimit, e mortyeze Chrisctit, chiene mbusciune me rreɛeet, e dritte Scpijrtit Scint, e u daane nde per giʒʒe rreʒʒ te scècullit me mpsuom, e me predicuom Scintine Ungijll, e feene e Chrisctit, praasctù yane chiuoytune dʁmbeʒyette Articuy, sicur ʒʒuo se dʁmbeʒyette negnie, ô gʁmptʁre, persè isijzilli nzisc yo vece se folli, e ʒʒa te vettne mpose, po asctù ende me te maʒe cuydesse, e te nɛʁʁrune, i sckruone nde lettere, e y forzuone mb' atte arresʁe, chi as cûrray maa ndeevone te mos vdaarenne, e te mos meengògniene: tue urʒenuom asctù ende chi giʒʒe i kersctene, ò burre, ô gruo te yette detuor, e mbaaytune kettà articuy, e scinte fyalle, sicundrese vette bucur mey dijytune, e mey mbessuom, asctù ende me ua mpsuom dyelmet, e femijse, e giʒʒe atʁne chi cane ndene urʒene per mbrenda plangut, e sctepijse vet, asctù chi dissa me keto, dissa ende me saa tyera vèpera te mira, e te scelbuome te

yeene te plotte nde scintet fee, e te bahene te degniette e laudit Tineɛot, e te gaɛimenditte regienijse Chiellet per gi₹₹e yette te yettese.

E prifti: pa me ₹₹uo, se chisc fyalle n' krɤe mbahene nder kettà articuy, e scinte caffsce, chi permendme persìperi.

E giaconi, yo tieter maa tepere, vece se na chiesene nee perpara sɤɤvet, e bucur na e ncelgniene, se te ziatte caffsce na duhette me mbessuom, e me chiene te tane, e te plotte nde feet te Chrisctit: persè kettà te tette articuy te pare percasene ndeerse Tineɛot, e catter te mbrapenitte scintese Kisce Catholike.

E prifti: u fort descerogn te me ₹₹oscgnie giaa caffsce kenzi articulize pare, chi te mune marr vesct sessì e mbaa, e e kee forzuom nde ɛemere tande.

E giaconi, bucur ncelle mbet e y ₹₹a, se: u tascti, e gi₹₹e here me gi₹₹e ɛemere, e scperesse, e mend, e scchisse, e me gi₹₹e forzet, e fuchijt eme mbessogn, e mir e dij se ascte mirefilli e per te vertette gnie i vetteme Ɛotɤɤne, i zilli me te dereytte, e te vertette arresɤe ascte Ati i gniai te yettemitte Birit vet Chrisctit mescerierscim Ɛotit tɤne, e me gi₹₹e achie hijre te paa gnièffuna, e te mira, chi na caa baam, ende po na ban, ascte Ati i mescerierscim, e Prindi i gi₹₹e feese kersctene, i attɤne, duo te ₹₹om, chi yane te prugnietitte, e te feescimitte biytte e tij, e yo i dissa ma₹esctòre krɤe kezɤem, chi me atto ma₹esctijte, e te paa gieyscimitte vet yane daam n' giut, e siètullet ze tij, e mpsctetune nday Luciferrne e mallecuom.

E asctù ende per te krijyuomit, ascte baassi, e krijyuossi i gi₹₹e krautȣrevet, e achi i puctuoscim, ey ma₹, ey levduom, saa as cûrray candi e te ma₹te e ɛottenijse tij s' mune diyhette, asctù as ghiuheze nyerecet mune callesonette: possi keyò caffsce mire mune gniffette, se as ndogni caffsce vece se me gnie fyalle te vettemene krijyoi, e bani chiellne, e ₹eene, e deetine me gi₹₹e saa tyera krautȣre, e caffsce cane nde vettehene: caffsce per mereculle per te vertette, ke ₹₹one Doctorete e holle, chi me achie te ma₹et, e te ₹₹ellet urtet, e diet te vett cane matune, e dijne yo vece se te naltette e chiellet, e te largete e tȣne gnianene 'n tyèteret, po asctù ende te ₹₹ellette e fundit ferrit, e vissete e Ellimit, e te Burgatorit, e gi₹₹e te gianette, te ghiattete, e te làrgette e rre₹₹it scecullit, te zijtte, yascte saa nze tyera merecullijsc, yèsene, e ₹₹one se, vece se gnie ȣȣll i vèttemi anzisc, chi dukene mbe chiellet, ascte ma i ma₹, e i giane se gi₹₹e re₹₹i i scecullit: praa cuur vece se gnie ȣȣll i vèttemi ascte ma i ma₹, e i giane se gi₹₹e rre₹₹i i scècullit, cuur me mend te vijy roe nierij, e te cuyton te giànette e chiellet, e te largette e tȣne gnana 'n tyèteret, e t' ar₹unitte e tȣne re₹₹ ₹eutte, e gi₹₹e achie ȣȣy cûrray te paa gniefune, chi vece se gnie nzisc ascte sciume ma i ma₹ se gi₹₹e te gianette e ₹eut, chi ₹eu na dukette nee, se as cûrray candi s' i dihette, e asctù ende me cuytuom dielline, e hanene, e ndeevone Parrijsine me gi₹₹ achie numure, e uscterij te paa gnieffune Eengijsc, e Scìntenisc, e ₹eene, e deetine me gi₹₹e saa krautȣre te paana, e te paa

paana cane nde vèttehe : ay Ɛot i mescerierscim yò vece se i caa baam, e krijyuom, posicundrese ʒʒasce persìperi, pò asctù ende giʒʒe saa yane, sicur gnie as giaa caffsce i mbaa nde pelangete e dorese, e i ruon, e i guvernon, e i vee roe achie bucur, saa mbe chiellt, e mbe ʒeet, e nde funte te deetit, oo nde ferre, e nde Burgatuor s' mune gindette caffsce, chi te mundette me i cundrestuom, oo me yu sctemangune atiè, ke dora, e vertɛttia e tij te mos mundente me ya mberijm: duo te ʒʒom se cuur ketto caffsce giʒʒe cachie te randa, e te meʒaa, e cùrray te paa gnièffuna, i atilli Ɛot i mescerierscim mbassi i caa baam, e krijyuom i uschien, asctù ende e i ruon, e i guvernon, e u di gìʒʒeve saa yane nùmerine, e emnatte e tɛne, saa e saa maa i maʒ, e i levduom ascte ay vette i mescerièrscimi, oo cusc mune ya gieegnie candne, e te maʒte e ɛottenijse tij, chi te sckruomitte yet, e ʒʒote se, *non est locus, ubi non est Deus*, si mune gindette vend ke te mos isc Ɛotɛɛne, e keyò kesctù ascte mirefilli, e per te vertette, persè mbe giʒʒe vissett ke ti ʒʒerret, e ta gerscet me giʒʒe ɛemere, nde gnie cias gindette gaatij me te ndimuom, e giʒʒe chisc cuyton per mbrenda mèndya, e ɛemra yotte, giʒʒ i caa perpara sɛɛvet, e as ndoognie ma e vògellesa cafsce attij s' mune i mpscihette: posicundre Càntica yet, e ʒʒote, se: *In altis habitat, et humilia respicit in caelo, et in terra*: sicur ʒʒuo se, nde te nallte yette, e ve roe te prugnietitte sicundrese mbe chiellt, asctù ende mbe ʒeet: e Profeta asctù ende mbett' e ʒʒa se: *Magnus Dominus, et laudabilis nimis*, i maʒ ascte Ɛotɛɛne,

e scium i levduom, e y perlevduom, *terribilis est super omnes deos*, i frikscim, e i tmeeruoscim ascte per mbij gi꞉꞉e ɛottenijt, e regignt, e perandorette scècullit: e possì ꞉asce per siperi, se achi i bucur *(ascte)* e i ndritscim fàchieye, e fitɜre, saa attɜ Eengijtte mbe chiellt descerogniene derèyt nde fachiet me e sciucuom: caha mune ꞉꞉omi se cane te ɛane fijll, e vigniene gi꞉꞉e saa yane te miratte, e dritette tyèra: praasctù duo te ꞉꞉om, ɛoti ijm, se cusc mune ya mberrijgnie atij me e paam, e me vuum roe prei nzi me kettà te vdècunitt sɜɜtte corpit, yascte anzisc, chi yane te prugniette, e te dereytte, e te delire ɛèmere, posicundrese vette scìnteya goya e Chrisctit mbet e ꞉꞉à, se: *Beati mundo corde quoniam ipsi Deum videbunt;* lum te mpasterte, e te delirette mèndye, e ɛèmere, persè attà cane me paam Teneɛotne: e lum te mescerierscmitte persè attà cane me giettune hijr, e mescerier prei Sineɛot: e lum gi꞉꞉e attà, chi hijgnene nder myett, e bagniene pach nder attà, chi yane chiertuoscim, persè attà cane me u chiuoytune te biytte Tineɛot: e lum te vobegitte, e te vòrfenitte, e t' i꞉unitte, e te nevoyscimitte, e gi꞉꞉e attà, chi pessogniene saa fedige, e t' i꞉une, e i per꞉aane me te mire ɛemere, e vullendette per ndeer te Tineɛot, persè e attɜneya ascte regienia e chiellet: asctù ende saa tyera mb' atte arresɜe: praasctù vece se lum cusc ti scerbègnie scintine ur꞉ene, e ligne e tij, e ta doe me gi꞉꞉e ɛemere, e maa tepere se vette vetehene, e yo vece se per fachie te scecullit, e sicuur n' dɜɜ ɛemere me ezzune me ta, posicuur te peganette, e te paa feette.

Te ziate caffsce tue i giegiune prifti, fort pelchʁescim perserij mbet ey ʒʒa se, pa me ʒʒuoy giaa caffsce ende kenzi articullizi ze dʁʁyte.

E giaconi: Mbessogn asctu ende mbe Chrisctne e mescerierscim, e mire e dij, se ay mirefilli, e per te vertete ascte gnie i vetemi i Biri i Tinesot Atit chiellet, i zilli chʁsc nde yetet perpara giʒʒe yetevet prei nzi chie leem, yo posi keta te leemite e nevoyscim te nyereset: po me gnie tyeter te leem te scintit lavdit tij, e te gasimendit regienijse chiellet: praasctu u tascti, e giʒʒe here mire, e me giʒʒe semere mbessogn, se ay ascte i verteti Sotʁʁne i puctuoscimi, e baasi, e krijyuosi i giʒʒe krautʁrevet, ey amesciuoscim, ey paa meenguom cuurraay bascke me Atene e vet per giʒʒe yetete yetese.

E prifti: pa me ʒʒuo asctu ende giaa caffsce kenzi articullize trete.

E giaconi: u asctu ende mbessogn, e mire e dij, se Chriscti i mescerierscim yo vece se ascte i verteti Sotʁʁne, posicundrese ʒʒasce persiperi, po asctu ende i verteti nyerij, chi mbasi sdripi 'n chiellscit, e erʒ, e muor corp mbe vetehe kenzo natʁreze nyereset, e yo chiscdo tyeter vendi, oo gienie, po anzi Parrijsize vginicuom barcu nze delire nze Sotgniese beecuome, chi chie faret, e gieniet ze Abraamit, caha mune ʒʒomi, se chiene ende giʒʒe Patriarkete, e Proffetete e tyere, e yo me chiscdo descijr, oo scchise mpcati mbe kete yete, po me veperat, e vertʁte Scpijrtit Scint, achie saa posicundrese lèu mbe chiellte Ati ze vet paa ame, asctu ende lèu mbe ʒeet Ame ze vet paa ate, e paa ndoognie scchise mpcati ze nyereset mbe vetehe.

E prifti: pa me ʒʒuo giaa caffsce ende kenzi articullize caterte.

E giaconi, u asctu ende mbessogn me giʒʒe ɛemere, e mend, e scchise, se Chriscti i mescerierscim tue dasciune me i baam mengij, e me e scendosciune ate giʒʒ achie te randene, e te maʒne mpcatne e Prindet pare, chi baane nde Parrijsit, e me e cperbleem sceculline me te paacmuomit giakte vet, e me na laam nee, e me na delijrune 'n giʒʒe fayescit, e mcatescit zone, pesoi giʒʒ achie mundime, e t' iʒuna, saa giuheze nyeeriut as cûrraay s' mune calleɛonene, achie saa ndeevone mbas giʒʒe nz' iʒunit, e mundimescize tyera, me gnie cunore ferrasc mbe krɛete tij, e me gnie krɛch achie te rande, e te helmuome mbe krahate vet e nzuorre yascte curtize helmuom nze Pilatit mallecuom giʒʒe rrafune, e munduom, e pergiacune, e scemtuom fort menijscim per litari tue e hiecune atɛ e achielle mbe malte Calvariese, atɛ ke nde gnie cias e ctrijne, e e vuune mbe krɛch, e me goscdete kechia, e te paa mprehuna i mberʒʒɛene cambete, e duorte, mbe te zijt pak tue mbetune ndiere luti Atene e vet per ata, chi e mundognijne, e per giʒʒe sceculllit, e ndiere poresiti Amene e vet Ɛotgniene e beecuome Ɛotit Scengion Evangielistese, chi andɛɛtutie av te ieete biri i saay. ndeevone pak maa te tiera fialle tue ʒʒane, ʒʒirri me gnie ɛaa te maʒ, me te zijt pergnie here lescioy ende Scpijrtin, posicundrese e permenda ende persiperi; ndeevone e sctijne nde vorr, e e mbuluone me rraset, posicundrese calleɛon Ungilli scint, e Apostuiyte e descmogniene.

E prifti mbet ey ʒʒa se, pa me ʒʒuo giaa caffsce ende kenzi articullize peste.

E giaconi mbet ey ʒʒa se, une asctu ende mbessogn me giʒʒe ɛemere, e mend, e scchise, se Chriscti i mescerierscim mb' ate cias, chi vdich mbe druu te krɐchse, me vertɐte scpijrtit, e te ɛotenijse vet sdripi m' psctiere permbij visete ferrit, e vôte mbe gnie vend fort t' errete, e te psctimete, e te mbulluom me gnie niegulle te ɛeɛe, e te scemtuome, chi chiuhete Limb, atie ke iscne ɛane, e raam giʒʒe Atenite scintene te jetese pare, chi chiene perpara tij chɐsc nde te ɛanet fijll te scecullit; e ksctu mbasi i ndriti giʒʒe me gnie te maʒe reɛee, e me dritete chiellet, giʒʒe saa chiene i lescioy anzi vendize helmuom; e te tretene dite u ngiaall, chi isc dita e Diell, me achie lavd, e nguscellim, e dobij te maʒe, saa as cûrraay candi s' i dihete.

E prifti mbet ey ʒʒa se, pa me discchiaaro, e me ʒʒuo giaa caffsce ende per kete articullite giascte.

E giaconi mbet ey ʒʒa se, une asctu ende mbessogn, e mire e ɛaa bese me giʒʒe ɛemere, e mend, e scchise, se Chriscti i mescerierscim, mbasi u ngiall mortiet, mbet bascke me Apostuiyt per caterʒiete dit, asctu chi mire ta gniohone, e te mbessogniene plot me giʒʒe ɛemere, se ay ascte gnie i vetemi, e i dereyti, e i degni i Biri i Tineɛot, chi mbas giʒʒ achie mundimesc, e mortiet, u ngiaall te tretene dite, e ndeevone mbas caterʒiete ditsc hipi permbij giʒʒe chiellt, e corete Eengijvet, e ndegn mbe te diaʒʒete Atit vet posi gnia i vetemi Biri i tij, andey caha pat arʒune.

*

E prifti mbet ey ʒʒa se, pa me discchiaaro, e me ʒʒuo giaa caffsce per kete articullite sctate.

E giaconi mbet ey ʒʒa se, une asctu ende mire e dij, e mbessogn me giʒʒe ɛemere, e mende, e scchise, se Chriscti i mescerierscim nde te sosmite sceculite perserij caa me sdripune 'n chiellscit me te maʒ lavd, e ɛotenij me giucuom giʒʒe gienijte e sceculite, e me ʒane giʒʒe cûinaay pagetʊrene e plote, e te dereyte, oo te ferrit, oo te Parrijsit, io maa tepere, oo maa mangu, po asctu sicundrese cusc ta meritognie me veperat, e te baamete vet.

E prifti mbet ey ʒʒa se, pa me discchiaaro, e me ʒʒuo giaa caffsce ende per kete articullite tete.

E giaconi mbet ey ʒʒa se, une asctu ende mbessogn mbe Scpijrtine Scint, chi vien Atit, e Birit, e ascte i treti vete nze Scendrijtatit, e nder giʒʒe caffscet i muitune e i puctuoscim posi Ati, e Biri, e ɛotʊʊne i verteti, e i dereyti, posi Ati, e Biri, e krijyuosi i giʒʒe krautʊrevet, e i amesciuom per giʒʒe yetete yetese.

E prifti mbet ey ʒʒa se, pa me discchiaaro, e me ʒʒuo ndoognie caffsce kenzi articullize nande.

E giaconi iu pergieg ey ʒʒa se, une asctu ende mire e dij, e e mbessogn me giʒʒe ɛemere, e mend, e scchise teme, se ascte gnie e vetemeia scinteia Kisce Catholike, ezia ascte te mbelieʒunite e giʒʒe feese kersctene, chi yane pagesuom, e kresmuom, e mbessogniene mbe Chrisctne e mescerierscim, e gniohone scintine Até Pape per te pare, se ay ascte Bariu i zgieʒune prei Sinecot, e i pari giʒʒe feese kersctene, e ay gnia i vetemi e caa puctetne e plote ʒane prei Sinecot

mbe kete sceculle me liʒune, e me zgiʒune ʒente e Chrisctit mescerierscim, chi ascte mbe chiellt.

E prifti mbet ey ʒʒa se, pa me discchiaaro, e me ʒʒuo se keio Kisce mpsa, oo per chisc arresʁe chiuhete scinte, Catholike.

E giaconi mbet ey ʒʒa se, chiuhete scinte per te vertete me te maʒe arresʁe, perse krʁet, e te parine e vet e caa scenyt permbij giʒʒe scintenit, e Ɛot permbij giʒʒe ɛotenijt, chi ascte chiuoitune: *Rex regum, et Dominus dominantium,* Chriscti i mescerierscim Regi i giʒʒe regignet, e Ɛoti i giʒʒe ɛotenijvet: asctu ende chiuhete scinte, perse caa sciume gʁmtʁre, e caffsce forte bucura, e te levduome, e te scintenuome nde vetehe, chi yane per te maʒ fruit, e dobij te scpijrtit, e per te scelbuomit tane: chi ascte maa pare scinteia fee, besa, e scperesa, e giʒʒe urʒeni, e ligia e ɛaconit plak, e e ɛaconit rij, me scintete Sachramente bascke perɛiem. E chiuhete Catholike, sicûr ʒʒuo se te mbeliɛunite, e e para e giʒʒe scintese feese Chrisctit, e yo vece se e disave, po e giʒʒe cûynaay, posicundrese e ɛotenijvet, e te begatevet, asctu ende Ama e giʒʒe t' ligiet, e e t' vobegiet, e scperesa e plote e giʒʒe te permcatnuomet, e uʒa e dereyte e giʒʒ atʁne, chi e cane vdierre, e harruom, e te scelbuomite e giʒʒ atʁne, chi scpetogniene ndene sietulete saay.

E prifti mbet ey ʒʒa se, pa ʒʒuo se chisc caffsce do me ʒʒane keyo fialle, chi ʒʒote, te sciochienuomite e scintenet.

E giaconi mbet ey ʒʒa se, keyo fialle do me ʒʒane, se mb' ate here cuur te yeemi baam piesetarete e giʒʒ atʁne te mirave, chi banene

nde Kiscete Tineɛot, sicuur ʒʒuo se te scintevet, Mesce, e t' uratevet, e te lemoscenavet, e asctu ende piesetarete e giʒʒe scintevet Sacramentevet tiera, chi epene, e banene nde ta; mb' ate here, mune ʒʒomi se yemi sciochienuom, e bascke mpiecune me giʒʒe caffscete scintenuome te sayte.

E prifti mbet ey ʒʒa se, pa me discchiaaro, e me ʒʒuo giaa caffsce per kete articullite ʒiete.

E giaconi mbet ey ʒʒa se, une asctu ende mire dij, e e mbessogn me giʒʒe ɛemere, e mend, e scchise teme, se scinteya Kisce Catholike caa nde dorete vet drɤenete e Parrijsit, ende te ferrit, e puctet me liʒune, e me zgiʒune, e giʒʒe scintete Sachramentete saay yane mirefilli te verteta, e te dereyta, e te plota me giʒʒe caffscet paa ndoɔgnie te menguom, e permbij giʒʒe caffscet, nde ta banete te zgiʒunite, e te lijruomite e giʒʒe fayevet, e te mcatevet, achie saa disa, chi chiene pak maa mpari, me saa faye, e mcate, nde menijte Tineɛot, e te biyte e diaallit mallecuom, e te degniete e mundimevet ferrit, e te ɛiarmit amesciuom, nde gnie cias si vigniene, e biene nder cambe te saay me scintet peendese, e me te rrefɤemite dereyte, tue pasune te maʒ te ʒimtune per fayet, e per mcatete vet, per te vertete mb' ate cias delijrene, e mpastronene giʒʒe fayescit, e mcatescit, e banene te biyte Tineɛot, e te degniete e gaɛimendit Regienijse Chiellet.

E prifti mbet ey ʒʒa se, pa me discchiaaro, e me ʒʒuo giaa caffsce per kete articullite gniembeʒiete.

E giaconi mbet ey ʒʒa se, une asctu ende mire e dij, e e ɛaa bese me giʒʒe ɛemere, e

mend, e scchise teme, se n' diteze gʁʁchit cane me u ngiallune, e perserij me arʒune mbe kete yete giʒʒe te vdecunite proprie izijzilli me ate corp, e scpijrt, chi pat ezune permbij ʒeet, e me ato gʁmtʁre, e me ate sctat, e fachiete, e fitʁre, posicundrese izijzilli ascte sod giaall mbe kete sceculle, asctu mb' ate here perserij caa me u ngrijytun i zijzilli balte, e pluhuni giall posi yane sod mbe scecullit, e me dalle mbe gʁʁch perpara Tineɛot: e keyo caffsce ksctu caa me chiene baam me urʒenit, e me vertʁte Tineɛot, te ziillt as ndoognie caffsce s' i ascte fesctijr per te baam.

E prifti mbet ey ʒʒa se, pa me discchiaaro, e me ʒʒuo ndoognie caffsce ende kenzi articullize dʁmbeʒiete.

E giaconi mbet ey ʒʒa se, une asctu ende mire e mbessogn, e maa bucur e gniof, e e dij, se per ata, chi yane te mire, e te feescim te kersctene, ascte baam gatij, e traytuom prei Sineɛote Parrijsi, e Regienia e Chiellet plot me giʒʒe gaɛimendet, e nguscellimet, e kenachiete paa sosuna te yetese amesciuome; e per te kechijt, e te paa feet ascte parechiuom, e baam gatij mortia e yetese amesciuome, e t' iʒunate, e mundimete e ferrit per giʒʒe yetete yetese.

E prifti mbet ey ʒʒa se, pa me calleɛo se chisc caffsce do me ʒʒane keyo fialle. Amen.

E giaconi mbet ey ʒʒa se, keyo fialle mbe giʒʒe giuhete scecullit tyeter s' do me ʒʒane vece se asctu ascte per te vertete, oo posi ʒʒone disa, se do me ʒʒane, asctu chiofte: e tascti sonete maa u baa vone, Ɛoti jm, praasctu laamij

keto fialle, e pusciome pakese, e neser mbasi te sosgnieme Ofitiene, e Mescene, e uratete e tyera, ɛaame fijll perserij ndoognie caffsce, chi te na yeete per ndimetë scpijrtit.

TE DISCCHIARUOMITE E PATER NOSTRESE.

E neseret mbas dreke perserij Prifti ɛuu fijll tue y ɨɨane, se: diali jm, na mbrame tue folle te mbessuomite, e punete e scintese fee, se si oo mbe chisc arresse duhete nierij me mbessuom plot, e me giɨɨe ɛemere giɨɨ' ato caffsce, chi cane urɨenuom scintite Apostui, e scinteya Kisce Catholike, gieta se i kiscgnie mire zane, e sctijm nde mend, te ziate nd' i scerbefsc, e nde kiofsc giɨɨe here i plote nder to, ende tiereve tue ua msuom, cane me te chiene per te maɨ fruyt, e dobijte scpijrtit: perse paa keta te mbessuom te plote, e paa scintet fee, posicundrese e ɨɨame persiperi, as cusc s'mune yeete scelbuom. Praasctu pa ɛe fijll tascti, e me ɨɨuo ndoognie caffsce per punete uratevet, e t' lutunavet, me te ziat uroyme, e lusme Tenesotne, yo vece se me te mbessuom e me mend, e me ɛemere, po asctu ende me fiallete goyese, e me te ligieruom, me te ziate mune nzierme giɨɨe here ndoognie hijr, e mescerier prei Sinesot, e ndoognie scperese forte tâne, e te plote per te scelbuomit tane: praasctu pa me ɨɨuo tascti se chisc urate kie zane, oo mbe chisc arresse e luten Tenesotne. A e di Atene tane, chi chiuhete *Pater noster,* e te falete e Mrijse, chi chiuhete *Ave Maria?* Perse keto ndoonese yane urate fort te sccurtena, e t' udoba per te zane, yane asctu ende per te maɨ fruit, e dobij te scpir-

tit, e forte mbara, e te vieytescime, e te pelchɤescime Tineɛot mbe chiellt.

E giaconi tue iu pergiegiune mbet ey ɾɾa se, i dij mire, ɛoti jm, ende i ɾɾom per giɾɾe mbraame, e mengies, e giɾɾe here chi duo me baam urate, perse keto yane uratete maa te parate, chi me cane msuom printe emij chɤsc mb'ate here, cuur yesce dialeɾɾi vogelle.

E prifti mbet ey ɾɾa se, pa ɛe fijll tascti, e ɾɾuo maa pare Àtene tane, te ta giegiem se si, oo mbe chisc arresɤe e kie zane, e ta cane msuom.

E giaconi prey chiellscit tue sciucuom fort giemoiy nde ɛemerete vet me te maɾ te prugniete tue ɾɾane se.

O Ati ɤne chi yee mbe chiell, scintenuom chiofte emnite tat, arɾte perendia yote, u bafte vullendetia yote sicundrese mbe chiellt, asctu ende mbe ɾeet. Bukene tane te perditscimen ep nee sod, e na ndeye nee detɤrete tona, posicundrese ende na ndeyeyme detoresite tane, e mos na le me raam maa nde te kech, po na largo giɾɾe nze kechijscit. Amen.

E prifti mbet ey ɾɾa se, a mune e dijsc ti, se cusc e caa baam, e ɛane fijll maa pare kete scinte urate.

E giaconi mbet ey ɾɾa se, yo tieter maa pare vece se vete scinteya goya e Chrisctit mescierierscim, praasctu dereyt, e mire me arresɤe mune ɾɾuhete, se keyo ascte krɤete, e ma e mira, e ma e zgieɾuna e giɾɾe uratevet tiera.

E prifti mbet ey ɾɾa se, pa me calleso nde pak fialle, se chisc caffsce, oo arresɤe keyo scinte urate caa nde vetehe.

E giaconi mbet ey ʒʒa se, me kete scinte urate mune nzierre nierij, e mune lʁpegnie prei Sineɛot giʒʒ ato caffsce, chi me te ndereite arresʁe scperen me pasune prei nzi; perse keyo scinte urate s' caa maa nde vetehe vece se sctate fialle, chi eziezia nde vetehe caa mpose forzene, e arresʁene e vet. Praasctu nder ato te cater fiallete para i lutemi me te maʒ te prugniete, e te pervuute, e me scperese, chi te n' ape nee sciume te mira te paa gniefuna si te corpit, asctu te scpijrtit. Nder ato te trij te tierat, i lutemi, chi me te maʒet vertʁt, e forzete vet te na nzierrene, e te na largognie ende giʒʒe nze kechijscit. Maa perpara giʒʒe caffscese, duhete me chiene lʁpune lavdi i Tineɛot, sicuur ʒʒuo, se atij me ʒane lavd maa pare, ani me lʁpune giaa caffsce vete per vetehe, tue iu lutune me te maʒe scperese, e te prugniete, chi maa pare te n' ape hirit, e mescerierieze vet, ani ndeevon ato caffsce, chi te scioho, se yane paa dam te scpijrtit, e per te scelbuomite tane: ani te na ndeyegnie nee giʒʒ achie faye, e mcate te paa gniefuna, chi ndiere m' tascti kemi baam, e veperuom cundra scintit urʒene e ligse tij, ende anzosc, chi kemi tascti mbe vetehe: e te n' ape achie forze, e fuchij, chi te mune chiendroime cundra anemicut plak diaallit mallecuom, e cundra giʒʒe atʁne fayeve, e mcateve chi ay me scerregijte vet na sctie nde ment, e nde scchise tane me feiʁem ende kendʁʁ tutie nde ndoognie caffsce: e ksctu mbe kete arresʁe tue baam kiscgnijme me chiene larguom en giʒʒe nze kechijscit.

E prifti mbet ey ʒʒa se, pa me discchiaaro perserij, e ma ʒʒuo ende maa plot, e maa ncele

kete fiallene e pare, chi ʒʒote se, o Ati ʁne, chi yee mbe chiellt.

E giaconi mbet ey ʒʒa se, kete scinte fialle tue e ʒʒane nierij, fort mire duhete me e sctijm nde mend mb' ate here, e me e cuytuom, se cusc e caa folle, e baam maa pare kete scinte urate, e me ca po e flet mb' ate here cuur e ʒʒuo, o perpara se cuuyse fachie atʁ yee dalle me u lutune, e me folle e me ligieruom, oo me chisc te degnie, e arresʁe ti yee i ɛoti, e cuzzon e ban ɛemere mey dalle perpara me folle, e me ligieruom me t' atijllt Ɛot, e Peranduor, chi chiellia, e ʒeu, e deeti, e giʒʒe krautʁrete e tiera driʒene, e tristonene perpara fachiese tij: Asctu ende chisc ascte maa tepere, se tue folle me ta e tue iu lutune, kie scperese se te sccon fialla, e te lutunite, e mbaron giʒʒe chisc do ɛemera yote perpara se levduomese fachiese tij: praasctu duo te ʒʒom, se na fayetorete e helmuom aspak s' yemi te degnie, as te vieytescim me ndoognie tieter arresʁe me dalle perpara se levduomese fachiese tij me iu lutune, vece se achie me te maʒ te prugniete, e te pervuute, e me gnie ɛemere forte mpastre, e te delire, e scperese plote: perse ay ascte fort i levduomi, e i mescerierscimi Ɛotʁʁne, e Ati ʁne, e krijyuosi ʁne, e i giʒʒe krautʁrevet tiera, i zilli yo vece se na caa baam, e krijyuom, e ʒane giʒʒe achie te mira te paa gniefuna, po ende me te paacmuomit Giakte vet na caa cperbleem, e lesciuom anzi sengiri, e detʁreze mcatit plechiet moti, nde te zijt te mierete chieme raam, e rreɛuom, e na bani me chiene te degniete e Parrijsit, e te gaɛimendit Regienijse chiellet per giʒʒe

yetete yetese. Praasctu mire tue dijytune, se ay nee gi₹₹e nze kechijscit na nzuor, e na lescioy, e na bani saa, e saa te mira te paa gniefuna, tascti arresʁe ascte chi na posi te prugnietite, e forte pervuumite biyte e tij, me gi₹₹e misc, me gi₹₹e scpijrt, e me gi₹₹e ɛemere, e scperese, e vullendet te nk₹₹enemi, e te msctetemi prey nzi: perse ay sicundrese ascte mbe chiellt, asctu ascte ende mbe ₹eet, e mbe gi₹₹e vend, ke t' i ₹₹erresme, e ke ta gerscesme, e yet parechiuom gi₹₹e here me crahat hapete prei neesc, me gnie fachie forte gesuome, e te nguscelluome me na marre ngrʁke, e me na scternguom me te ma₹ te dasciune prei vetehei, posicundrese Ati i mescerierscim forte dasciunite, e te prugnietite bijsite e vet, e ascte gatij ende mbe kete arresʁe me na baam hijr, e mescerier gi₹₹e here chi na fayetorete te nk₹₹enemi me gi₹₹e ɛemere, e scperese prei nzi.

E prifti mbet ey ₹₹a se, pa me discchiaaro, e me ₹₹uo giaa caffsce ende kenzo fialleze dʁʁyte, chi ₹₹ote se, scintenuom chiofte emenite tat.

E giaconi mbet ey ₹₹a se, keyo scinte fialle bucur na e sctie nee nde mend, e nde scchise tane, se si, oo mbe chisc arresʁe na fayetorete duhete gi₹₹e here, e gi₹₹e here me e pasune plot nde goye, e nde ɛemere Tenesotne e mescerierscim; fort mire, e bucur me arresʁe tue ia gniofune scintine emnite e tij, me gi₹₹e ɛemere, e mend, e scchise, e scperese, e bese, e fee tue e dasciune, e tue i scerbʁem, e tue e ndeerune mbe gi₹₹e vend me fialle, e me vepera, e me te ma₹ te prugniete, e ndeer, e rreverentie asctu sicun-

drese do ligia, e meriton me chiene ndeerune, e sicundrese gi₹₹e here na yemi detuor, e mbaaytune kete caffsce me e baam permbij gi₹₹e scerbetʊret, e caffscete tyera.

E prifti mbet ey ₹₹a se, pa me discchiaaro, e me ₹₹uo giaa caffsce per kete fiallete trete, chi ₹₹ote se, Ar₹te Perendia yote.

E giaconi mbet ey ₹₹a se, me kete scinte fialle fort me te prugniete, e me te pervuute i lutemi, e i falemi Tinecot Eotit tʊne, chi per te ma₹et mescerierte vet te na bagnie cachie hijr, e mescerier, e te na dergognie maa cpeyt ndimene e Regienijse vet, chi nee fayetorevet na e caa folle, e permetuom, e traytuom, e baam gatij chʊsc nde te canet fijll te scecullit: asctu ende tue iu lutune sicuur te dognijme mey ₹₹ane, se, o Eoti i ʊne fort i nalti, ey levduomi, ey mescerierscimi epna achie forze, e fuchij nee fayetorevet, chi te yeemi te cote me leftuome fort me gi₹₹e cemere, e me chiendruom cundra ketʊne tre anemichie nkrʊe te kesaay yete, chi tieter s' yane, vece se ma i pari diaalli i mallecuom, e i dʊʊyti kʊʊ sceculle i helmuom me te kechiat, e te paau₹at descire, e lakemijte vet, ey treti kʊʊ i helmuomi, ey nevoyscimi corpi ʊne, chi ascte gi₹₹e here anemicu, e cundrestari i scpijrtit tʊne: perse per te vertete te ₹₹om, Eoti jm, se na fayetorete mbasi te kiemi mundune me gi₹₹e arresegniet, e ₹₹ʊem forzene e ketʊne tre anemichie, paa ndoognie tieter te menduom, mbas mortie kemi me vote nde gacimend te Regienijse chiellet nday Tenecotne, e nday Eengijt, e nday scintenite tij me u gecuom, e me u nguscelluom

per gi₹₹e yetete yetese, *sine fine*, e paa te sosune cuurraay.

E prifti mbet ey ₹₹a se, pa me discchiaaro, e me ₹₹uo giaa caffsce ende per kete fialle te caterte, chi ₹₹ote se, u bafte vullendetia yote sicundrese mbe chiellt, asctu ende mbe ₹eet.

E giaconi mbet ey ₹₹a se, Ɛoti jm, muo me dukete me kete scinte fialle, se me te ma₹ te prugniete i lɜpegnieme hijr Tineɛot, me te zijt hijr, e gratie, te yeemi te ɛote na fayetorete me i ndegiuo fiallese, e ur₹enit tij, e me e ndeerune mbe gi₹₹e vend scintine emenite e tij, e mey scerbɜem me te ma₹e frike, e tmeer, fort tue ruoytune gi₹₹e here e me gi₹₹e ɛemere, saa te yeemi giaall permbij ₹eet, gi₹₹ ato caffsce, e ur₹enime, chi prei nzi yane ur₹enuom, posicundrese Eengijte mbe chiellt; perse u₹a, chi na scpie nee nde Parrijsit, tieter s' ascte, vece se te scerbɜemite e scintit ur₹ene, e te ligiese tij me gi₹₹e ɛemere te plote, e te delire, e me te ma₹ te prugniete, e te pervuute nde gi₹₹e yetet tane, saa t' yeemi giaall permbij ₹eet.

E prifti mbet ey ₹₹a se, pa me discchiaaro, e me ₹₹uo giaa caffsce kenzo fialleze peste, chi ₹₹ote se, Bukene tane te perditscimene ep nee sod.

E giaconi mbet ey ₹₹a se, me kete scinte fialle, fort me te prugniete, e me te pervuute i lutemi Tineɛot, posi Atit mescerierscim, e baasit, e Krijyuosit tɜne, chi per te me₹aat, e te paa gniefunat mescerierte vet, yo vece se te n' ape bukene, e venene, e gi₹₹e caffscete e tiera me se gielliyme, e mbahemi giaall permbij fachiete ₹eut, po asctu ende ate bukene tane te naltene te chiel-

let, chi tieter s' ascte vece se fialla e Tinesot e perditscimeya, e e paa pusciuomeya cûrraay nde goye tane te permcatnuomet: asctu ende scintete Sachramentete e tij, paa te ziat kȣȣ scpijrti ȣne i permcatenuomi s' kisc me mundune me giellune, as me chiene nde hijrt, e nde te dasciunite tij; perse posicundrese kȣȣ i helmuomi corpi ȣne s' mune yese giaall, as mune giellignie paa te ngrane, e te pijne, e te mbaʒʒune, e te vesciune mbe kete yete, asctu ende scpijrti s' mune giellignie, as mune yeete nde hijrte Tinesot paa Scintet Sachramente te Scintese Kisce Catholike, e paa scintet fee, e fiallete Tinesot.

E prifti mbet ey ʒʒa se, pa me discchiaaro, e me ʒʒuo giaa caffsce kenzo fialleze giascte, chi ʒʒote se: e na ndeye nee detȣrete tona, posicundrese ende na ndeyeyme detoresite tane.

E giaconi mbet ey ʒʒa se, me kete scinte fialle, Ȣoti jm, fort me te prugniete, e me te pervuute i lutemi Tinesot, chi per te maʒete mescerierte vet te na bagnie nee hijr, e mescerier, e te na nzierre, e te na liberognie giʒʒ achij mundimesc, e nevoyesc, e cundrestijsc, chi na te mierete meritoyme per te meʒaat, e te paa gniefunat fayet, e mcatete tone, chi kemi baam, e veperuom ndiere m' tascti cundra scintit urʒene, e ligiese tij: asctu ende te na ndeyegnie, e te na lijrognie ate detȣre te helmuome, e ato mundime achie fort te meʒaa, e te menijscime, e t' iʒuna, chi na te mierete fayetore meritoyme, e kemi per lig mey duruom, e mey pesuom per giʒʒe yetete yetese; yo vece se per ato faye, e mcate, chi na vete kemi baam, e veperuom ndiere m'

tascti, po asctu ende per gi₹₹ ato, chi kemi nzitune, e sctijm nde mend, oo ₹ane ndoognie scchise tiereve me i baam: Asctu ende te na ape achie forze, e fuchij me sctijm cundra, e me chiendruom gi₹₹ atɤne, chi mune na goditene, e mune na vigniene ende kendɤɤ tutie posi ₹₹asce persiperi. Ndeevone yo vece se te ndeyeyme, e te lijroyme me gi₹₹e ɛemere gi₹₹ ata, chi nee na cane feiɤem, e baam ndoognie te kechie mbe kete yete, po asctu ende te lusme Teneɛotne per ta, chi ende ay ti ndeyegnie, e te mos ua marre achie me te kech fayete, e mcatete e tɤne: Perse as pak s' kisc me chiene arreɤɛe ay nee me na ndeyɤem fayete, e mcatete tona, chi yane gi₹₹ achie te me₹aa, e te randa, e te paa gniefuna, e forte scemtuome, e te chielbeta perpara tij, mb' ate here cuur na vete nde vetehe, e nde ɛemere tane te mbagnijme menij mb' ata, chi pak giaa nee na cane feiɤem: Perse cusc mire e sctie nde mend, keyo e ma₹e caffsce me dukete muo se ascte, chi nierij me feyɤem, e me baam cundra t' atijlt Ɛoti, e Perandori, chi yo vece se chiellia, e ₹eu, e deeti, e Eengijte, e scintenite, e gi₹₹e gienijte e sceculllite me gi₹₹e saa yane krautɤrete tiera atij i falene, ey lutene; po asctu ende diemenite e ferrit dri₹ene, e tristonene ke giegiene scintine emnite e tij; e praa po na duron, e na ndeyen, e na sceferen, e nk₹₹en me te mire prey neesc gi₹₹e here, chi na te nk₹₹eyme me gi₹₹e ɛemere, e scperese prei nzi: E na ɛemere marmuruomite, e helmuom mbe kete yete aspak s' duome me ndeyɤem sciokete, e fchigniete tona per pak giaa, chi na cane feyɤem; perse tieter

ascte caffsca me feyȣem nierij t' atijllt Ɛoti , e Perandori , chi ascte achie i rande, e i maʒ, e cûrray i paa sosune; e tieter ascte me feyȣem na gniani tieterit, chi s' yemi tieter vece se sod, mbe neser ballte, e pluhune, e chielbesĩna e ʒeut.

E prifti mbet ey ʒʒa se, pa me discchiaaro, e me ʒʒuo giaa caffsce ende per kete fiallete sctate, chi ʒʒote se, e mos na lescio nee nde te kech, po na largo en giʒʒe nze kechijsct.

E giaconi mbet ey ʒʒa se, na me kete scinte fialle tue iu lutune Tinecot me te maʒte prugniete, duome mey ʒʒane, se ooh o Ɛotȣȣne fort i nalti, ey mescerierscimi, ti chi giʒʒe motne e yetese yee e ndima, e scperesa yone si e corpit, asctu e scpijrtit, liberona, e na nzierre, e na largnee (1) giʒʒ' anzo fayesc, e mcatesc, e tentationesc, e nze kechijsc, e nevoyesc, chi kendȣȣ tutie nee cane me na ndiecune, e liʒia giʒʒe vertȣtne, e forzete e diaallit mallecuom, asctu chi te mos yeete i Ɛoti kendȣȣ tutie me pasune ndoognie puctet cundra nee, me na temtuom achie ndiere ndanet e me na dobitune si fatkechijte, chi yemi; po na ep nee gnie forze, e gnie fuchij cundra tij, chi te mundgnieme giʒʒe here, e mbe giʒʒe vend me e mundune e mey cunderstuom nder giʒʒe scerregijt, e diekechijte tij ; asctu ende na nzierre, e na largo nee faytorete, yo vece se 'n giʒʒe fedigescit, e ccuscellimescit, e nevoyescize kesaay yetese helmuome; po asctu ende en giʒʒe saa schimasc, e maʒesctijsc, e begatijscize paa dereyta, e giʒʒe anzo caffscesc, chi ti sceh se yane per

(1) *Credo dovrebb' essere,* largo nee.

ndoognie dam, oo per te vdierrete te scpijrtit tone, perse paa ndime tande na me te baamet tone dritene e chiellet as cuurraay s' kemi me e paam.

E prifti cuur kesctu gieg, tue e levduom giacone mbet ey ʒʒa se, mire i zaneke, ey stijkee nde mend keto caffsce, dialli jm, po chiendro, e lefto ende kendoo tutie per giʒʒe dite tue nctuom, e tue teperuom, te yeene per te maʒe ndime, e dobijte scpijrtit si vete per vetehe, asctu ende per giʒʒe ata, chi te ua mesoysc, e te ua sctiesc nde mend ti ndeevone. Praasctu cuur kesaay caffsce mire mi ʒee arresoe ndoonese nde pak fialle, as giaa mangu ndeevone tue folle. ende maa tepere kemi me i nctuom. Po tascti pa ce fijll, e ʒʒuo te falete e Eotgniese beecuome, ci chiuhete, *Ave Maria,* te ta giegiem, se si, oo mbe chisc arresoe e kie ʒane.

TE DISCCHIARUOMITE E AVE MARIJSSE.

E giaconi mb' ate cias me kesulet n' dore e cuu fijll tue ʒʒan se:

Fallemi Merij hijr plota Eotoone me too, beecuom yee ti permbij giʒʒe graat, e beecuom fruiti i barcut tot *Iesus*. Scinteya Merij Ama e Tinecot lutu per nee fayetoret, tascti e nde herete mortse sane. Amen.

E prifti mbet ey ʒʒa se, ay di se te cuuyate yane keta fialle, oo cusc i caa baam, e folle maa pare.

E giaconi mbet ey ʒʒa se, kete scinte urate maa pare e cuu fijll, e e folli Eengielli Gabryel mb' ate here, cuur me te maʒe drite sdripi e

chiellscit, e perscendeti Eotgniene e beecuome, bascke me te ziat sdripi ende vete i Biri i Tinesot, e u baa nierij nde te beecuomit barkte saay me vertøt, e me veperate Scpijrtit Scint: e keto fiallete e tiera, chi yane nctuom, yane te scintese Elisabet, e pak te tiera ngitune, e nctuom prei scinteyet Kisce Catholike yo per ndoognie tieter arresøe, vece se per te maʒ fruyt, e dobij, e ndimete scpijrtit atøne, chi ta sctiene nde mend, e ta ʒʒoene me giʒʒe eemere.

E prifti mbet ey ʒʒa se, praa msa, oo per chisc arresøe keyo scinteya urata e Eotgniese beecuome ʒʒuhete giʒʒe here mbas anzoze Chrisctit mescerierscim, chi ascte *Pater noster*.

E giaconi mbet ey ʒʒa se, perse na mire tue dijytune, se Eotgnia e beecuome ascte ma e dasciuna, e ma e afera nday Tenesotne, praasctu, mbas urateze Chrisctit, maa te parene ʒʒomi uratene e asaay, asctu chi maa cpeyt, e maa udob, nde gnie cias te yeemi ndegiuom per giʒʒe ato caffsce, chi ti løpegnieme me arresøe: Perse ayo ascte giʒʒe here plot me hijrt, e me mescerierte Tinesot, e ndima e giʒʒe te permcatenuomete, atøne chi te nchezʒenene me giʒʒe eemere, e te scperegniene mbe ta, e e lumeya goietareya (1) yone nalzuom, e ndeerune prei Sinesot permbij giʒʒe coret te Eengijvet, e te scintenet.

E prifti mbet ey ʒʒa se, praa mbe te tieret scintene a kie devotione mey lutune, e me u poresitune ende atøne, ci te luten per tøø, e te yeene mik, e ndime?

---

(1) *Credo dovrebb' essere*, payetoreya.

E giaconi mbet ey ʒʒa se, per te vertete forte maʒe devotione cam mbe giʒʒe ta, ɛoti jm, e i lus, e u poresitem achie saa mund, e saa cam fuchij, posi atɜne, chi yane nde hijrte Tineɛot, e forte dasciunite michte e tij, e maa tepere permbij giʒʒe te tieret atij, chi i baagn emenite, asctu ende Engiellit, chi ascte sctraɛetari, e ruoytesi i giʒʒe yetese sime, saa te yeem giaall permbij fachiete ʒeut.

TE DISCCHIARUOMITE E ʒIETE URʒENIMEVET LIGSE.

Ndeevone prifti muor mey ʒʒane se ndiere ketu folme punete e scintese fee, se si, oo mbe chisc arresɜe duhete nierij me gniofune scintene fee, e me chiene i mire, ey feescim i kersctene, mire tue gniofune, e tue mbessuom te dɜmʒiete articuyte e feese, asctu ende se si, oo mbe chisc arresɜe i duhete me baam urate, e me lutune Teneɛotne: e tascti mbas giʒʒe kenzosc pa ɛaame fijll, e flasme ndoognie fialle per te ʒiete urʒenimete ligse Tineɛot, se si, oo mbe chisc arresɜe na duhete nee mey scerbɜem, e mey mbaaytun. Praasctu pa ɛe fijll, ey ʒʒuo, te ti giegiem, se si, oo mbe chisc arresɜe i kie zane ndiere m' sod.

E giaconi pak tue cuytuom mbet ey ʒʒa se, Ɛotɜne i mescerierscimi nde ligte plake, mb' ate here cuur folli me Moyse profetene nde malte Sinait, permbij giʒʒe caffscete tiera, chi e poresiti, i ʒa scruom ndegnie rrase marmuri keto te ʒiete urʒenime mbe kete arresɜe.

1. Maa pare tue ʒʒane se. Une yam Ɛotɤɤn Ɛoti i ɤɤt, praasctu mos kijy, e mos aʒero tieter Ɛot ve ce meeye.

2. Mos e merr emenite tem nde per goye per caffscete mraɛeta.

3. Sctiee nde mend mire giʒʒe here chi te mbaasc, e te festoysc dite e diell, e te festevet.

4. Kijy mbaarre, e ndero giʒʒe here printe e tu nde do me giellune scium permbij ʒeet.

5. Mos vra, as mos hine nde giakte cuuynaay.

6. Mos ban curvenij as mbe ndoognie arreɤɛe.

7. Asctu ende mos viʒ, e mos cusero, e mos e ngegnie giaane e huoi.

8. Mos descmo rreescim cundra sciochit, e fchigniese sate.

9. Mos descero, e mos sciuco per ʒuune gruone e fchigniese sate.

10. E mos i descero as caan, as caalin, as basctinen, as vistaarre, as Ɛotenijne, as vaiɛene, as dialene, as scerbetuore, as scerbetorene, as ndoognie caffsce plangut, e sctepieze tij.

E prifti mbet ey ʒʒa se, pa me ʒʒuo ende maa plot, e maa ncele se si, oo mbe chisc arreɤɛe, o nde chisc coho Ɛotɤɤne i mescerierscimi i urʒenoy ey ʒa keto urʒenime.

E giaconi mbet ey ʒʒa se, Ɛotɤɤne i mescerierscimi keto urʒenime maa pare i urʒenoy, ey ʒa nde ligt plake, e yo vece se ia ʒa Moyseut me ua msuom, e mire me ua sctijm nde mend, posicundrese i ʒʒasce persiperi: po asctu ende, mb' ate here cuur Moyseu tue ua msuom, e ata s' doyne mey mbessuom, ɛuu fijl vete scinteya goya e tij 'n chiellscit tue folle me ta, e tue ua

ʒʒane giʒʒe caa gnia, caa gnia keto fialle, e besedij, asctu chi ata me vescete tøne bucur ti ndegiogniene, posicundrese i ʒʒasce persiperi, me gnie ɛaa achie fort te maʒ, e te mereculluoscim, saa ɛaanit, e fiallescitze tij, sicur per te vdecune 'n frike, e tmeerieze maʒe permøs raane mbe truollit: e tue u penduom per fayete vet, me te maʒe frike, e tmeer mbetne, ey ʒʒane Moyseut, se follena ti kendøø tutie, e te giegiemi tøø giʒʒe kisc te na ʒʒuosc, vece se mos ban maa, chi te flase me nee Ɛotøøne i mescerierscimi, e te vdijremi giʒʒe, e te vdesme friket, e tmerieze tij. Ndeevone asctu ende perserij vete scinteya goya e Chrisctit mescerierscim i urʒenoy maa tepere, ey forzoi nde te reet.

E prifti mbet ey ʒʒa se, kisc caffsce mbahete nde keto urʒenime, oo per chisc arresøe yane baam, e urʒenuom.

E giaconi mbet ey ʒʒa se, keto urʒenime ma e tepere, e maa sciume nde vetehe tieter s' mbaane vece se si, oo mbe chisc arresøe nee na duhete me e dasciune Teneɛotne me giʒʒe ɛemere tane, e me giʒʒe mend, e scchise tane, e me giʒʒe forzet, e vertøt tane, achie saa mundgnieme, e saa yemi te ɛote, tepere permbij giʒʒe caffscet, e maa fort, e maa tepere se vetevetehen; e sciokete, e fchigniete tone posicundrese vetevetehen. E duo te ʒʒom, se keto te trij urʒenimete para s' percasene tieter cuuynaay, vece se ndeerse Tineɛot, te ziate nierij, mire tue i gniofune, e tue i dijytune, duhete mbe giʒʒe vend me e ndeerune, e me e levduom, e me perlevduom scintine emnite e tij si me ɛemere, e me descijr, e me mend, e

me scchise, asctu ende maa tepere me goye, e me te baame, e me saa vepera te mira yane, e te arresȣescime. E keto te sctate urʒenimete e tiera na msogniene nee, e mire na e sctiene nde ment, e nde scchiset tane, se si, oo mbe chisc arresȣe nee na duhete me giellune mire, e me arresȣe me scioket, e me fchigniet tone, tue i dasciune maa pare fort mire, e me giʒʒe ɛemere, e as pak tue mos i dametuom as me fialle, as me te baame si nde giaat, e nde te pasunit, asctu ende nder giʒʒe saa yane ndere, e arresegniete tiera si te corpit, asctu te scpijrtit, e tue i ndimuom nder giʒʒe fediget, e nevoyete tȣne, posicundrese yemi detuor, e mbaaytune, e sicundrese vet Ɛotȣȣne i mescerierscimi caa urʒenuom : perse ksctu tue baam, mbuscete scinti urʒene, e vullendetia e tij, chi, posi ʒʒame persiperi, caa urʒenuom, se duoye Teneɛotne permbij giʒʒe caffscet, e maa fort se vetevetehen, e sciochne, e fchigniene tande asctu posi vetevetehen.

E prifti mbet ey ʒʒa se, pa ɛe fijll, e me dischiaaro, e me ʒʒuo giaa caffsce kenzi urʒenize pare, chi ʒʒote se. Une yam Ɛotȣȣne Ɛoti i ȣt gnia i vetemi, praasctu mos aʒero, e mos kijy tieter ɛot vece meeye.

E giaconi mbet ey ʒʒa se, me kete fiallete pare Ɛotȣȣne i mescerierscimi bucur ncele perpara sȣȣvet na e calleɛon, e na e sctie nde mend tane forte maʒen, e te randene ɛotenijne e vet, mire me e gniofune, se ay ascte Ɛotȣȣne i verteti, ey dereyti, ey nalti, ey mescerierscimi, ey puctuoscimi krijyuosi i giʒʒe chrautȣrevet; praasctu giʒʒe here yemi detour, e mbaaytune fort

me e dasciune me gi₹₹e ɛemere, e permbij gi₹₹e caffscet, e maa tepere se vetevetehen, e se ndoognie tieter caffsce permbij fachiete ₹eut: e keta te ma₹te dasciune duhete me chiene ende perɛiem me te ma₹te prugniete, e te pervuute, e plot me gnie ɛemere te delire, e me gnie scperese tetane, e te plote, e te paa daame, tue scerbɤem, e tue ruoytune scintine ur₹ene e ligne e tij; e ate gnie te vetemine bucur mire me e gniofune, e me e dijytune per Ɛot, e per krijyuos, e per te pare, e yo tieter, posicundrese bagnine te Peganete, e te paa feete, chi a₹erogniene krautɤrete vente krijyuosit, e te ngranete, e te pijnete, e te pelchɤemite e kesaay yete, e cane vente Parrijsit, aare, e vistaare, e te pasunite e ketij sceculli, maa tepere e duone, e e cane nde ɛemere se Teneɛotne, e gi₹₹e saa yane ur₹enimete, e ligiete e tij. Asctu ende gi₹₹e saa yane sciortetarete, e devenatesite, e sctrigate, e gi₹₹ ata chi dijne me frɤɤm, e me li₹une, e me baam mengij, e te baame, e gi₹₹e saa scerregij yane te diallit: keta mbe kete arreɤɤe gi₹₹e yane daam, e larguom Sineɛot, e ligieze tij, e vete me vullendete vet yane hijm nde scerbetɤrete diaallit mallecuom, e ate a₹erogniene, e cane per ɛot, e yo Teneɛotne krijyuosine e vet, chi i caa baam, e krijyuom.

E prifti mbet ey ₹₹a se, pa me discchiaaro, e me ₹₹uo giaa caffsce per kete ur₹enite dɤɤite, chi ₹₹ote se: Mos e merr emenite tem nde per goye per chisc do caffsce, e nde te mbraɛete.

E giaconi mbet ey ₹₹a se, keyo e dɤɤita fialle, e kɤɤ ur₹ene bucur ncelle na mson, e na e sctie nde mend nee, chi forta chiemi mbaarre,

e frike, e tmeer scintine emnite e Tineɛot, e te scintenet tij, tue e ndeerune mbe gi₹₹e vend, e tue e nalzuom, e tue e levduom me saa lavde, e ndere yane, e devotione, e te prugniete, e reverentie sicundrese do ligia, e meriton me chiene prey neesc gi₹₹e here levduom, e ndeerune, e yo sciaam, e cmuom, e marre nde per goye maa te sciumene rrene, e per caffscete mbraɛeta, se per caffscete mira, e te fruytuoscime te scpijrtit: Asctu ende chi aspak me mos u perbeem, e me mos baam beerrene per emenite tij, as per te scintenet; asctu as me mos permendune nder canke, e nder perraalla, e nder mascarij, e nder gi₹₹ ato caffsce, chi s' yane per ndoognie lavd, e ndeer, e reverentie te scintit emenite tij: perse keto yane mcate forte randa, e te merɛitscime Tineɛot. Asctu ende nde kete caffsce fort feyegniene gi₹₹ ata, chi cusctonene Tineɛot nde ndoognie caffsce, e maa tepere mb' ate here cuur yane cund nde ndoognie nevoye, o t' i₹une, e ndeevone cuur yane scpetuom, e lijr, mb' ate here maa s' u bie nde mend ayo caffsce, po atɛ e harrogniene, e e chiesene mbas scpine. Asctu ende gi₹₹ ata, chi bagniene cundra se dereytese, e cundra scintit ur₹enite, e ligse tij mbe gi₹₹e vend, e me chisc do tieter arreɛɛe ke do te yeene.

E prifti mbet ey ₹₹a se, pa me discchiaaro, e me ₹₹uo giaa caffsce per kete ur₹enite trete, chi ₹₹ote se: Cuytou o nierij fort mire ti mbaasc, e ti festoisc dite e diell, e te festevet.

E giaconi mbet ey ₹₹a se, kɛɛ scint ur₹ene, e keyo fialle bucur ncelle perpara sɛɛvet na e calleɛon, e na e sctie nde mend nee, chi fort me

giʒʒe ɛemere te mbaame, e te ruognieme, e te festoyme dite e diell, e te festevet, e ti ndeergnieme tue mos punuom, e tue mos veperuom nder ato dit as ndoognie anzo punesc, chi caa resctune, e ʒane me mbaaytune scinteya Ama Kisce Catholike: e keyo s' ascte maa tepere per tieter urʒenuom, vece se chi na fayetorete nder ato dit maa tepere se cûrraay mire ta sctieme nde mend, e ta cuytoyme se saa, e saa hijre, e te mira te paa gniefuna nee na caa baam Ɛotȣȣne i mescerierscimi, e saa, e saa here na atij i kemi feyȣem, e traɛuom mbe menij, e nkeʒʒȣem giʒʒe me te kech. E ksctu tue cuytuom nder ato dit scinte maa tepere se as cuurraay forta lusme, e ta levdoyme, e ta perlevdoyme scintine emnite e tij. E yo vece se per giʒʒ ato hire, e te mira te paa gniefuna, chi ay nee na caa baam, e ʒane, e falune per te maʒet mescerierte vet, po asctu ende per giʒʒ achie te duruom, e te sceferȣem, chi na caa giʒʒe cachie mot duruom, e pritune mbe preendeset, e s' na caa tfunduom, as mundesctuom sicundrese meritoyme per giʒʒ achie faye, e mcate te paa gniefuna, chi kemi baam ndiere m' sod: e ksctu tue baam, ndeevone fort tue u peenduom, e tue fsciaam, e tue giemuom, me te maʒe devotione, e te prugniete me vote m' kisce scinte, e me paam Mesce, e me giegiune ligne e Tineɛot, tue baam urate, e lemoscena, e giʒʒe te tiera vepera te mira, chi ascte detuor, e mbaaytune nierij, e ascte i ɛoti mey baam. E ksctu tue baam nierij, mb' ate here caa scerbȣem ligne, e urʒenine e Tineɛot, e perserij nkʒʒȣem nde hijrt, e nde scintet mescerierte tij, chi maa mpari e pat vdierre, e lesciuom.

E prifti mbet ey ʒʒa se, pa me discchiaaro, e me ʒʒuo giaa caffsce per kete urʒenite caterte, chi ʒʒote se: ban ndeer Atit, e Amese sate nde do me giellune sciume permbij ʒeet.

E giaconi mbet ey ʒʒa se, keyo scinte fialle, e urʒene prei Sinecot urʒenuom bucur ncelle, e mballefachie na mson, e na e sctie nde mend nee, chi te duome, e te bayme ndeer, e ndime Atit, e Amese sane, e prindet, e te parevet tɜne, e yo vece se me fialle, e me te prugniete, e me te pervuute, po asctu ende me vepere, e me te baame mey mbaaytune mire, e me arresɜe, e me u scerbɜem, e mey ndimuom nder giʒʒe ɛɜret, e fediget, e nevoyete tɜne, e yo vece se atɜne chi te cane leem, po asctu ende giʒʒe tierevet ke te mundgniesc, e kete vigne n' dore; perse ksctu tue baam giʒʒe here hijn nde hijrte Tinecot, e mbusc scintine urʒene, e vullendetne e tij: ndoonese s' yemi detuor, e mbaaitune tiereve, saa yemi Atit, e Amese, chi na cane leem, e pesuom giʒʒ achie fedige, e mundime, e t' iʒuna, tue na mbaʒʒune, e tue na vesciune, e tue na uscchɜem, e tue na rritune, e tue na ruoytune atɜ e yemi arʒune mbe mend, e mbe schise, e mbe vertɜt tane, tascti si yemi te ɛote me ndimuom vetevetij, asctu ende ata.

E prifti mbet ey ʒʒa se, pa me discchiaaro, e me ʒʒuo giaa caffsce ende per kete urʒenim te pese, chi ʒʒote, se mos vra, e mos hine nde giakte cuuynaay.

E giaconi mbet ey ʒʒa se, kɜɜ scint urʒene fort ncelle na e sctie nde mend, e na calleɛon nee, chi aspak me ndoognie arresɜe te mos vrasme

nierij, e as cuurraay te mos hijgnieme nde giakte cuuynaay, as te mos rrafgnieme, as te mos bieme cuuynaay per menij me i ʒimtune paa te dereyte, e te plote arresʊe: ʒʒasce paa te dereyte, e te plote arresʊe, perse giucatesite, e ɛotenijte, chi e giucogniene ndoognia mbe moort per te kechijt, chi caa baam, e yo per ndoognie menij, oo tieter arresʊe, ʒʒom se ata giaa per ata s' feyegniene, as mcat cane mb' ate here, cuur e cane baam giʊchite dereyt, e me arresʊe; Po ende duo te ʒʒom, se e cane per scpijrt, e cane me pasune pagetʊre prei Sineɛot me delijrune sceculline gindieze kechie, e nze paa uʒe. Asctu ende giʒʒ ata, chi me arresʊe te dereyte, e me urʒenite scintese Kisce Catholike leftogniene per te nctuomit, e te sciumuomite scintese fee, ata nd' ate lufte te dereyte nde chiofscine vraam, mune ʒʒomi, se yane vraam, e martirizuom per feete Chrisctit mescerierscim; e nde vrafscin canaay, as ndoognie mcat se cane; perse ata atʊ nde ate lufte nuke leftogniene ncot, e per menij, oo me grabitune giaane e cuuynaay, po leftogniene me giʒʒe ɛemere, e fedigene per ndimete scintese fee, e tue pruoiytune scintene Kisce Katholike, e giʒʒe Kersctenimit, chi yane ndende sietulete saay.

E prifti mbet ey ʒʒa se, pa me discchiaaro, e me ʒʒuo giaa caffsce per kete urʒenite giascte, chi ʒʒote se. Mos ban curvenij.

E giaconi mbet ey ʒʒa se, keyo fialle, e kʊʊ scint urʒene mire na e mson, e na e sctie nde mend nee, fort me u ruoytune, e me u sctemangune curveniet, e giʒʒe rembascize saay, e giʒʒe mcatize chielbete, chi ascte nde menijte Tineɛot,

e per te maʒ dam, e te rreɛuom si te corpit, asctu ende te scpijrtit; e achie maa tepere cuur ve nierij mbe gruo te burrit, oo mbe ndoognie, chi ascte permetuom me e scerbɷem Tineɛot, e me e ruoytune Virginitatne e te delijrete e corpit vet. Ndeevone duo te ʒʒom se e mbe chiscdo arresɷe, e saa do here ta bagnie nierij kete mcat yascte matrimonit, e gruoyet, chi caa marr me scegn, e me cunore, e me te beecuomite scintese Kisce Catholike, ay mb' ate arresɷe giʒʒe here bie nde mcat murtaar, e dell yascte hirize Tineɛot, e urʒenize tij.

E prifti mbet ey ʒʒa se, pa me discchiaaro, e me ʒʒuo giaa caffsce ende per kete urʒenite sctate, chi ʒʒote se: o nierij fort ruoyu cuserie, e mos viiʒ, as mos e merr giaane e huoy mbe ndoognie arresɷe.

E giaconi mbet ey ʒʒa se, me kete scint urʒene bucur na e calleɛon, e na e sctie nde mend nee Ɛotɷɷne i mescerierscimi, chi forte ruhemi cuseriet, e grabetiet, e giʒʒe caffscescize paa dereyta, asctu chi as me ndoognie arresɷe cuserijsc, oo tregetijsc te mos e ngegneyme, e te mos e marrme giaane e huoy; po to dereytene e Tineɛot me pasune nierij giʒʒe here nder giʒʒe caffscet perpara sɷɷvet: mb' ate arresɷe chi as cûrraay kisc tɷɷ ste caanta, as tieterit me mos ia baam; perse ʒote se Ɛotɷɷne i mescerierscimi me vertɷte peendesese ya ndeyen nieriut giʒʒe fayete e mcatet, ma giaane e huoy aspak.

E prifti mbet ey ʒʒa se, pa me discchiaaro, e me ʒʒuo giaa caffsce per kete urʒenite te tete, chi ʒʒote se: fort u ruoy o nierij aspak mos descmo rreescim cundra sciochit, e fchigniese sate.

E giaconi mbet ey ʒʒa se, kȣȣ scint urʒene bucur ncelle na e calleɛon, e na e mson nee, chi aspak me ndoognie arresȣe te mos descmoime rreescim ; e asctu ende as cûrraay rrena, e cpiha, e fialle e kechie, chi mire dijme, se ascte per damte cuuynaay, n' goyez one mos na dalee: damt, duo te ʒʒom, se oo te corpit, oo te scpijrtit, oo te ndeerse: e saa te tyera caffsce, chi yane cundra sciochit, e fchigniese, asctu chi, posi ʒʒasce persiperi, chisc tȣȣ ste caanta, as tieterit mos ya ban.

E prifti mbet ey ʒʒa se, pa me discchiaaro, e me ʒʒuo giaa caffsce per keto te dȣȣ urʒenime maa te mbrapenat.

E giaconi mbet ey ʒʒa se, nder keto te dȣȣ, bucur na calleɛon, e na mson nee, chi yo vece se forte ruhemi, e aspak te mos bayme mcatne e curvenijse me vepera, e me te baame, po asctu ende as me te descruom, e te cuytuom, as me ndoognie arresȣe me mos e lakmuom gruone e sciochit, e te fchigniese, as vayɛen, as dialene, as scerbetuorre, as scerbetorene, as caaline, as caane, as ndoognie caffsce plangut, e sctepieze tij; perse ay Ɛoti levduom chi bucur i di, ey sceh, ey gnieh, yo vece se veperate, e te baamete tona, po asctu ende giʒʒe te cuytuomite e mendse, e te scchisese, e descijrre e helmuom, e vullendetne e ɛemerese sane, ay ksctu do, ey ascte pelchȣem chi na fayetorete e helmuom te yeemi giʒʒe here delijrm, e mpastruom yo vece se giʒʒe mcatescit, e palavijscize corpit helmuom mbe kete yete, po asctu ende maa tepere anzoscze scpijrtit, chi s' yane tieter vece se descirete e kechia te ɛemerese,

e te cuytuomete e paa uʒa, e te paa arresȣe te mendse, e te schisese sane, e ksctu tue baam giʒʒe here kiscgnijme me u gietune nde te maʒ gaɛimene, e nguscellim te scpijrtit, e nde hijrte Tineɛot per giʒʒe yetete yetese.

KETU ƐAAME FIJL ME FOLLE, E CALLEƐUOM GIAA CAFFSCE URʒENIMESCIZE SCINTESE KISCE CATHOLIKE.

Ndeevone Prifti ɛuu fijl perserij, giaconit tue i ʒʒane, se keto dite, e nete e tiera, diali jm, kemi folle, e ligieruom Beset oo Feeyet se si, oo mbe chisc arresȣe duhete nierij me giʒʒe ɛemere, e scperese, e mend, e scchise me mbessuom, e me chiene i plote, ey tane nde fee te Chrisctit mescerierscim. Ndeevone kemi ʒʒane, e permendune nde pak fialle punene e uratevet, se si, o mbe chisc arresȣe nee na duhete me baam urate, e me lutune Teneɛotne: ndeevone caa pak tue ndiecune ndiere ketu kemi folle, e baam te permendune nze ʒiete Urʒenimescize ligse Tineɛot. Tascti pa me ʒʒuo se a yane ende maa te tiera urʒenime vece kenzosc, chi kemi ʒʒane, e permendune persiperi.

E giaconi mbet, ey ʒʒa se, yane, ɛoti jm, ende pese urʒenime te tiera, chi ndeevone i caa urʒenuom, e bucur tfijluom, e nderechiune scinteya Ama Kisce Catholike, praasctu yane chiuoytune, e ʒʒane te pese urʒenimete e scintese Kisce.

E prifti mbet ey ʒʒa se, pa me ʒʒuo, e mi calleɛo mire giʒʒe caa gnia te ti giegiem se si, oo mbe schisc arresȣe i mbaa, ey scerben.

E giaconi mbet ey ʒʒa se, scynteia Ama Kisce Catolike maa te parene urʒene kete caa nderechiune, e urʒenuom, chi giʒʒ' i kersctene oo burre, oo gruo te yeete; si te yeete mberijm mbe vietet, chi te mun' e die, e te ndegiogne te mirete, e te kechte, ay ndeevone ascte detuor, e mbaaytune maa pak per giʒʒe te diell, e dite feste me vote m' Kisce, e me paam scintene Mesce, e me giegiune ligne e Tineɛot. E dɑɑyta asctu ende me kerscmuom, e bucur me angienuom krescmete scinte, e vengillete, e giʒʒe dite e tiera, chi scinteya Kisce kaa urʒenuom me i angienuom, e me i kerscmuom, asctu ende aspak me mos ngrane misc te premten, as te scetune.

E treta fort bucur, e me arresɑe ascte me u rrefɑem, e me u cungnuom giʒʒe cusc maa pak ndoonee gnie here nde vietet, chi ascte Pasckescit ze meʒaa.

E caterta asctu ende caa urʒenuom, e fort ʒane me te mbaaytune, chi as pak me mos sielle nuse, as me baam darsme nde mote liʒune, e te mbaaytune.

E prifti mbet ey ʒʒa se, pa me ʒʒuo, se a e di se nde chisc coho ɛihet fijll kɑɑ mot i mbaaytune.

E giaconi mbet ey ʒʒa se, kɑɑ mot i liʒune, ey mbaaytune maa pare ɛihete fijll te parene te diell nde Advent, chi ascte giʒʒe here e Diellia ma e afera festese Ɛotit Scenendree, e asctu mbaa ndiere ditene e uyit beecuom. Asctu ende i dɑɑyti mot ɛe fijll te parene te Mercuur nde krescme, e mbaa ndiere te Dielle e barʒe, chi ascte e para e Diell pas ze Diellieze Pasckevet.

E i pesti urʒene i scintese Kisce asct ʒane, e urʒenuom, chi giʒʒ' i kersctene me daam te

ʒietene e giʒʒe caffscevet, te bukese, e te venese, e te giʒʒe fruitevet, e me te maʒ te dasciune, e te prugniete me ya ʒane scintese Kisce Catholike, e atɤne chi me te dereyte arresɤe scerbegniene nde ta ligne e Tinecot; e atɤne chisc t' u teperognie, me ta me uscchɤem te vobegite, e te vorfenite, e ata chi s' yane te cote me giellune me fediget, e diersete vet.

E prifti mbet ey ʒʒa se, pa incto ende maa ndoognie fialle ketij urʒeni, chi te mune ndegionete ende maa mire.

E giaconi posicundrese e kisc gietune nde gnie te sccruom mbet ey ʒʒa se, Cotɤne i mescerierscimi yet, e ʒʒote, se, o nierij, ti mire e di se une tɤɤ, yo vece se te cam baam, e krijyuom, e ʒane vertɤtne, e mente, e scchisete, e ʒeene me punuom, e me cotenuom, e chieete me te ndifune, e me te punuom, e giʒʒe sctasete, e krautɤrete e tiera me te chiene per ndoognie ndime, e me te scerbɤem, po asctu ende t' ap nde cohot scijne, e dielline, e voesene, e brɤmene, e te vranetite, e te kʒʒielletite mb' ate here cuur tɤɤ te duhette; praasctu, cuur ti mire tue dijtune, se giʒʒe caffscete yane te miate, e u ti cam ʒane, ende po ti ap, e ti nctogn, e ti teperogn per giʒʒe dite, asctu ende une duo te kiem piese prey teeye fediget, e diersecize tuu, e yo ndoognie piese te maʒe, si cane cacon gindia, e dagniene vellaa me vellaa, oo i ati me biyte vet, oo ndoognie cot i kesay yete, chi caa cacon, ey merr punetorit gɤmsene, oo te treten e giʒʒe fruitevet ʒeut, e basctineze vet, po une duo, chi yu te cini fijll maa pare, e te merri me te beecuom ndande piese, e muo m' epni te

ʒietene si te bukese, e te venese, asctu ende te voiyt, e te pemevet, e te sctierravet, e te ʒijɛet, e te pulavet, e te linit, e te lescit, e te diaʒʒit, e te telɤenit, e te giʒʒe fruitevet, e te dobijvet tiera, chi u came ʒane, e e kini permbij fachiete ʒeut; e yo me te ʒimtune, oo me te msciuom, poo me giʒʒe ɛemere, e vullendet: perse ksctu tue baam, giʒʒe motne e yetese kini me gielm mire, e me chiene nde te beecuomite e fruitete tuoy. Cam me ua nctuom, e me ua teperuom, asctu chi nder to t' ijni giʒʒe here gine e nguscelluom me giʒʒe duorscize fruitevet, e te kenachievet. Maa nde meengofsci kenzo fialle, e kenzi urʒeni, chi te mos m' epni muo te ʒietene e giʒʒe caffscevet, posicundrese ʒʒasce persiperi, cam me ndeem dorene, e me u marre ende ato te ndande piesete e tiera, e me u laane paa gnianet, ende paa tieteret; asctu chi yeten taay ta scconi fort iʒune, e helmuom permbij fachiete ʒeut, ende mos ti marrscia nde coho te tɤne, te laa chi ti mbeliesc bascke me saa fedige, e t' iʒune, ani ndeevone ndo te bagn ci te dergieesc, e ti haasc mbe mbrignie paa ndijem ndoognie scij, e descijr prei nzosc, ndo te bagn, chi per te cpeyte ti laasc sckret, e te tiere mbas mortiez' ote te ti gesogniene; e ti per lakemij tande, mbas giʒʒe kenzo damesc, kee ende me pasune per basctine mundimete e ferrit per giʒʒe yetete yetese. E keyo caffsce ksctu goditete mbe sciume vise per te vertete: perse saa, e saa here scterngon Eotɤɤne scijne, e se lee me raam nde cohot, chi duhete, e saa, e saa here e lescion mb' ate here, cuur ascte per dam, e yo per ndoognie dobij, e

saa, e saa here e lescion brescenine e ʒʒerremon giʒʒe caffscete, ndo brʁmene e merʒif giʒʒe fruitete, ndo niegullen me vrug, e ndrʁʁk e ciaart giʒʒe bulchijte; e ksctu per kete mcat chi s' paagehete e ʒieta Tineɛot, e e Kiscese posicundrese ay vet caa urʒenuom, ʒʒote se vigniene giʒʒe keto dame, chi ʒʒasce persiperi: ende saa, e saa maa sciume te tiera te paa gniefuna, asctu chi ndo i calben bulchijte e duoyt nde lame, ndo u ciartene venet, e u vene poscte, ndo bie ɛiarmi ey dieg, ndo u bie lengimi chieevet, e qualet, e ʒendet, e giaase giaalle, ndo niereɛet, ndo gnie dam, ndo gnie tieter, aspak keyo caffsce cuurraay me te mire nuk i sccon atij, chi ascte verbuom achie fort nde lakemijte mallecuome, e aspak sdo me paguom te ʒietene e scintese Kisce, posicundrese ascte urʒeni, e vullendetia e Tineɛot.

KETU DUO ME FOLLE, E ME CALEɛUOM GIAA CAFFSCE ENDE SCINTESCIT SACRHAMENTE NZE SCINTESE KISCE CATHOLIKE, PAA TE ZIAT S' ASCTE SCPERESE PER TE SCELBUOM.

Ndeevone prifti mbet ey ʒʒa se, diali jm, se ɛuume fijll persiperi ndiere ketu kemi folle, e ligieruom caffscesciť, chi duhette nierij me mbessuom, e me te ziat duhette me scperʁem, e te ziate i duhette me baam, e me veperuom; e ta, chisc lame mangu persiperi, kemi perserij me i permendune ende mbe disa vise perfundit: ma tascti pa ɛaame fijll, e flasme giaa caffsce Scintescit Sachramente nze scintese Kisce Catholike, me te ziat dobitete hiri, e mescerieria e Tineɛot,

*

e paa te ziat as cusc s' mune yeete scelbuom: Praasctu tascti duo te dij se ay di ti keto Scinte Sachramente, se saa yane. oo chisc vertȣt cane nde vetehe, e si, oo mbe chisc arresȣe i kie zane, ey mbesson.

Per te ziat fialle giaconi mbet ey ʒʒa se, Ɛoti jm, keto Scinte Sachramente, sicundrese i cam gietune sccruom, yane sctate.

1. May pari i giʒʒe tȣne ascte te Pageɛuomite.
2. Te Kresmuomite.
3. Ascte Scinti Sachramenti i ilterit, chi ascte Corpi, e Giaku i Chrisctit mescerierscim, me te zijt cungoyme e hijgnieme nde hijrte Tineɛot.
4. Ascte te Rrefȣemite scint e peendesa.
5. Ascte te Voyuomite scint nde fijte mortse.
6. Ascte Urʒeni scint, nde te zijt hijgniene Priftenite, e Fraternite, e giʒʒ ata chi scerbegniene Tineɛot, e Kiscese scinte.
7. Ascte Matrimoni, chi ascte te sciochienuomite e burrit, e te gruose me scign e me Cunore, e me te beecuomite scintese Kisce Catholike.

E prifti mbet ey ʒʒa se, cusc i caa nderechiune, e urʒenuom keto scinte Sachramente.

E giaconi mbet ey ʒʒa se, yo tieter vece se vete scinteya goya e Chrisctit mescerierscim Ɛotit tȣne.

E prifti mbet ey ʒʒa se, pa me ʒʒuo te Pageɛuomite, per chisc arresȣe ascte urʒenuom, oo chisc ndime, e dobij kemi prei nzii.

E giaconi mbet ey ʒʒa se, kenzi Sachramenti na vigniene nee sciume te mira te paa gniefuna, e giʒʒe fruytete, e dobijte Scpijrtit, ʒʒuo se na ɛihene fijll prei nzi; perse maa pare tue chiene nierij i biri menijse, e yascte hirize Tineɛot per

mcate Adaamit, e t' Evese prindet pare, me kete scint te Pageꞩuom, po saa e merr nierij mbe vetehe, mb' ate cias lahete, e delijrete gi₹₹e fayescit, e mcatescit, e banete i biri i Tineꞩot, e vellay i scintenet, ey Ꞩengijvet, ey degni, e piesetari i Parrijsit, ey gaꞩimendit Regienijse chiellet.

E prifti mbet ey ₹₹a se, e te Kresmuomite a e di se per chisc ndime tane ascte ur₹enuom, e nderechiune?

E giaconi mbet ey ₹₹a se, keta te Kresmuom s' acte tieter, vece se sicuur gnie scign, e maa tepere te forzuom nde scintet fee; asctu chi mbasi ta chiete marre nierij mbe vetehe, ndeevone duhete me chiene ma i forte, e may plote nde scintet fee, e bucur ncelle, e mballe fachie paa ndoognie frike, oo tmeer tue rrefꞩem mbe gi₹₹e vend, e gi₹₹e cuuynaay scintene feene e Chrisctit mescerierscim, e aspak me ndoognie arreꞩe mboh me mosi raam, as me e mscehune macar se ndoognii vijy krꞩete, e yeta, e giaaya, e gi₹₹e te pasunite e kesay yete; po mey pruoytune, e me e levduom, e me ndeerune mbe gi₹₹e vend; perse ksctu tue baam, me arreꞩe mune chiuhemi trimate e zzgie₹une, e forte feescimite, e te ndeerscimite usctetorete e Chrisctit mescerierscim, posicuur ndimetorete e scintese feese tij me gi₹₹ arresegniet, e mbe gi₹₹e vend.

E prifti mbet ey ₹₹a se, e scinti Sachramenti i ilterit, me te zijt cungoyme, per chisc ndime tane asct ur₹enuom?

E giaconi mbet ey ₹₹a se, kꞩꞩ scint Sachrament sciume te mira te paa gniefuna ban nder nee, e nde scpijrtit tane, e maa tepere, permbij

gi₹₹e caffscete tiera, ruon, e sciumon nder nee te dasciunite e plote te Tineɛot, chi keta te dasciune ascte sicuur gnie gielle fort e bucure, e e perkenachscime, me te zijt mbahete giall, e giellin scpirti i ʁne nde te ma₹ nguscellim, e te dasciune, e nde hijrte Tineɛot: praasctu per kete arreʁe prey Sineɛot ascte ur₹enuom me na ₹ane nee per ndene fitʁrete bukese, e te venese, nde te zijt per te vertete atʁ s' asct as buka, as- vena, mbasi prifti caa ₹₹ane ato scinte fialle chi Conscekrogniene, po ascte i verteti, ey dereyti Corpi, e Giacu i Chrisctit mescerierscim asctu posicundrese ascte mbe chiellt.

E prifti perserij mbet ey ₹₹a se, pa me ₹₹uo, chisc mbesson ti se ascte nde kete scint Sachrament te ilterit.

E giaconi perserij feescim yu pergieg, ey ₹₹a se, une ksctu e dij, e mire mbessogn me gi₹₹e ɛemere, e mend, e scchise teme, se nde kete scint Sachrament s' ascte tieter vece se vete Chriscti i mescerierscim i verteti Ɛot, ey verteti nierij gi₹₹' i tane, ey paa daam asctu posicundrese ascte mbe chiellt: praasctu fort me te ma₹e devotione, e te prugniete duhete me yu fialle, e me e a₹eruom, e me i baam te ma₹e ndeer, e reverentie posicundrese Tineɛot mbe chiellt krijyuosit, e cperbleesit tʁne.

E prifti per keta arreʁe perserij tue e pʁetune mbet ey ₹₹a se, pa me ₹₹uo si mbesson, oo si te dukete tʁʁ mb' ate here, cuur nierij cungon, chisc dobij, oo fruit te mire te scpijrtit mune kiete kenzi Sachramenti,

E giaconi mbet ey ₹₹a se, une mire e dij, e e mbessogn me gi₹₹e ɛemere teme, se mb' ate

here, cuur nierij kete scint Sachrament e perɛee nde krahanuort, e nde ɛemerete vet tue chiene i degnie, e paa ndoognie mcat murtaar mbe vetehe, ay mb' ate here perɛeen nde vetehe, e dobit, e ngaɨegnien te plotene, e tetanene hijrre e Tineɛot, asctu ende maa tepere, saa, e saa te tiera fruyte, e ndere, e dobij te paa gniefuna si te corpit, asctu ende maa tepere te scpijrtit, e yo vece se mbe kete yete, po asctu ende maa sciume, e maa tepere per ndimet, e te scelbuomite scpijrtit mbe tieteret, atie, ke si ta kiete ngaɨegnɛem nierij me vepera, e me te baame, as cuurraay maa s' pret me pasune ndoognie fedige, oo nevoye, e t' iɨune, as dro se i vdierr maa cuurraay per giɨɨe yetete yetese.

E prifti mbet ey ɨɨa se, praa cuur ksctu ascte, arresɛe isc, chi giɨɨe here scpesc nierij te rrefɛheey, e te cungoneey.

E giaconi mbet ey ɨɨa se, per te vertete fort mire, e per te maɨ fruit, e dobij si te corpit, asctu te scpijrtit kisc mey chiene atij, chi sciume here, e scpesc nde vietet te rrefɛheey, e te cungoneey plot feescim, asctu sicundrese do ligia e Chrisctit.

E prifti mbet ey ɨɨa se, pa me ɨɨuo, se chisc caffsce ascte scinteya Mesce, oo per chisc arresɛe ascte urɨenuom, e nderechiune.

E giaconi mbet ey ɨɨa se, scinteya Mesce, tieter s' ascte, vece se gnie te sctijm nde mend, e te cuytuom te giɨɨe yetese Chrisctit mescerierscim; asctu ende maa tepere te mundimevet, e te mortse tij: E keyo scinte Mesce ende mune ɨɨomi, se ascte gnie lemoscene, e ndeer, e saker-

fitie ma e maʒeya, e e vieytescimeya, chi mun' i bagnie nierij Tineɛot permbij fachiete ʒeut: Perse atɷ nd' ate scinte Mesce, Chriscti i mescerierscim vete vetehene e ban, e e calleɛon ndeer, e sakerfitie Atit chiellet per duorte priftit, chi e ʒʒote si per te giallet, asctu ende per te vdecunit; e maa tepere per giʒʒ ata, chi ndoʒen atɷ mb' ate scinte Mesce, oo mbe ndoognie lemoscene yane perɛieme atij poresitune: Praasctu keto caffsce nierij tue i cuytuom, fort mire kisc me chiene, cuur mundet, e cuur i vien n' dore, chi as ndoognie dite te mos it paa mos paam, e paa mose giegiune kete scinte Mesce: mire tue dijytune se keyo ascte ma e maʒeya, e e pelchɷescimeya ndeer, chi mun' i bagnie nierij Tineɛot permbij fachiete ʒeut: Posicundrese yete, e ʒʒote i Scen Bernaardi i beecuom, se Scinteya Mesce achie e maʒe, e e perɛane ndeer chi ascte perpara Tineɛot, saa maa i vijyen nierijut gnie scinte Mesce, chi te scioho, e te giegete me giʒʒe ɛemere te delire, e scperese te plote, e me te maʒ te prugniete, e devotione, se te kercon per ndeiese te cater anete scecullit, e t' epte giʒʒe kisc caa mbe kete yete lemoscene per ndeerte Tineɛot.

Ey Scen Ieronimi i beecuom yete, e ʒʒote, se scinteya Mesce achie te maʒe forze, e vertɷt chi caa, saa mb' ate here, cuur e ʒʒote Prifti prata scpijrt, chi yane nde Burgatuor, ata mb' ate oore sciohone me sɷs dritene e Tineɛot, e as ndoognie mundim se ndiegnien mb' ate oore. Ey ndeerscimi Beda mbet, e ʒʒa, se gruoya e ngarcuome mb' ate dite, chi te scioho Mesce, nde lefte foscgniene e vet, e leen paa te maʒe fedige, e paa ndoognie perriculle.

Ey Scen Augustini i beecuom, kete caffsce tue e cuytuom, mbet, e ʒʒa, se mb' ate dite, chi te scioho nierij Corpne e Chrisctit, e ta aʒerognie me te maʒte prugniete, e devotione, ay mb' ate dite maa s' dro me ndoognie arresse, se vdierr dritene e ssevet, ndo vdes mortieze cpeyte e ze paa cuytuome: Praasctu duo te ʒʒom, se keyo scinte Mesce, cusc e cuyton, ascte maa e maʒeya ndeer, e ma e dasciuna ʒunetij, chi mun' i dergognie nierij kenzo yete Tinesot mbe chiellt, oo per fayet, e per mcatete vet, oo per micht, e pranemicht, oo per fruytet, e dobijte kesaay yete, oo per scpijrte vdecunet, chi yane nde Burgatuor; posicundrese ʒʒone doctorete, se giʒʒe here chi ʒʒuhete scinteya Mesce, giʒʒe here del caa gnie scpijrt Burgatori, e nkʒʒenet caa gnie i permcatenuom mbe peendeset, e mbe uʒete mire, e te scelbuome.

E prifti mbet ey ʒʒa se, e peendesa, e te rrefsemite scint per chisc arresse ascte nderechiune, e urʒenuom?

E giaconi mbet ey ʒʒa se, peendesa per te vertete dereyt, e me arresse mune ʒʒomi, se ascte gnie caffsce scinte, e gnie scperese fort e plote, e e tane, me te zijt te permcatenuomite mune nkʒʒegniene perserij nde hijrte Tinesot, chi maa mpari e patne vdierre, e lesciuom, e mune banene te degniete e Parrijsit, e te rregienijse chiellet per giʒʒe yetete yetes.

E prifti mbet ey ʒʒa se, si oo mbe chisc arresse duhete nierij me e marre mbe vetehe kete scinte peendese me te degnie, e te dereyte arresse?

E giaconi mbet ey ʒʒa se, kete scinte peendese cusc te doe me e marre me te mire, e te

degnie arresʊe, e per te maʒ fruyt, e te scelbuomite scpijrtit vet: maa pare i duhete me sctijm nde mend, e fort hollɛs me cuytuom giʒʒe saa faye, e mcate caa baam permbij fachiete ʒeut, e numurine e tʊne: ende se saa here i caa baam, e perterijm, e veperuom, e cuytuom, e desceruom, mire tue gniofune, e tue dijtune se me to fort i caa feyʊem Tinesot, e saa, e saa here e caa lenduom, e trasuom mbe menij: ndeevone, fort tue u peenduom, me baam gnie te maʒ te permetuom, e cusctim vete nde vetehe, e nde mente vet, chi as cuurraay maa me mos i baam, e me mos i cuytuom, as me i desceruom: Ani ndeevone me vote me te maʒte prugniete, e te pervuute, e me ya rrefʊem, e meya callesuom, e meya ncelle giʒʒe caagnia, caagnia nunit (1) vet, e mey ʒʒane per giʒʒe to te dereytene, e as ndoognie caffsce me mos i mscehune: posicuur ndoognie i fellichem, oo i maʒ semuune, chi ascte mbusciune sctati i tij plot me giʒʒe duorscize plagevet, e vien, e ya callecon mieecut giʒʒe caagnia, caagnia me ya scendosciune, e me ya mengisune.

E ndeevone maa pare tue nkʒʒʊem giaane e huoy, chi te chiete marre me ndoognie arresʊe cundra vullendetse t' sot, te bagnie te plote, e te degnie peendese per giʒʒe to posicundrese ti yeete urʒenuom nunite vet, chi ascte Ati i scpijrtit: perse ksctu tue baam, perserij kisc me nkʒʒʊem, e me hijm nde hijrte Tinesot, e me u baam fort i dasciuni micu, e birij tij, asctu posicundrese chie maa mpari mb' ate here cuur e patne pagesuom.

(1) Nunit vet, sod na ʒʒomi rrefʊssit vet.

E prifti mbet ey ʒʒa se, e te Voyuomite scint nde fijte mortse per chisc arresʊe ascte urʒenuom, e nderechiune?

E giaconi mbet ey ʒʒa se, kʊʊ scint Sachrament ascte urʒenuom, e nderechiune prey scinteyet Kisce Catholike me te degnie, e te dereyte arresʊe, e ascte per te maʒ fruyt, e ndime, e dobijte scpijrtit, perse me forzet, e vertʊte tij mb' ate here nde fijte mortse na ndeyenene nee giʒʒ ato faye, e mcate, chi na cane mbetune paa rrefʊem perte harruom, e perte paa cuydes tane; asctu ende mb' ate here cuur kemi maa te maʒene fedige, e nevoye mbe kete yete, mb' ate here na ep gnie te maʒe ndime, e fuchij, e gacimend, e nguscellim, e armatis scpijrtine tane me gnie te maʒe scperese, e bese, e fee, e me gniete maʒe forze, e fuchij cundra anemicut tʊne diallit mallecuom, asctu chi bucur feescim te mune leftoime me ta nde fijte te mortse, e me giʒʒ arresegniet ti cundrestoyme trimenisct, e ti keputgnieme giʒʒe forzete, e vertʊte e tij, e as me ndoognie arresʊe te mos ia kiemi, maa se gniay sctase se paa arresʊe: Asctu ende kʊʊ scint Sachrament sciume here me vertʊte Tineʊot nkʒʒen ende vertʊtne, e scendetne e corpit, e cuur as cusc se pret, e se cuyton ay mb' ate here vece cuur te nkʒʒen maa mire, e scendoscete; perse mbe sciume vise asctu ascte vullendetia e Tineʊot mey chiene atij te smuuni ayo scendet maa tepere per ndoognie fruyte mire, e dobijte scpijrtit tij, e per peendesete plote, e veperate mira, chi te ʊane fijl me baam, e me veperuom ndeevone.

E prifti mbet ey ʒʒa se, e Urʒeni scint per chisce ndime tane ascte nderechiune, e urʒenuom?

E giaconi mbet ey ʒʒa se, kȣȣ scint Urʒene s' ascte per tieter urʒenuom, e nderechiune maa fort, vece se me ʒane gnie te maʒe drite, e ndime, e forze, e fuchij, e hijr prey Sineȣot giʒʒe Mescetarevet, e scerbetorevet scintese Kisce Catholike, asctu chi plot, e mire me arresȣe te yeene te ȣote bucur feescim me mbaruom, e me mbusciune Vullendetne e Tineȣot nde giʒʒ ato caffsce, chi atij yane detuor, e mbaytune mey scerbȣem.

E prifti mbet ey ʒʒa se, e Sachramenti i Matrimonit per chisc arresȣe ascte nderechiune, e urʒenuom?

E giaconi mbet ey ʒʒa se, kȣȣ scint Sachrament s' acte per tieter urʒenuom, e nderechiune, vece se me ʒane gnie te maʒe drite, e vertȣt, e hijr prey Sineȣot giʒʒ atȣne, chi martonene, e marrene gruone e vet me scign e me Cunore, e me te beecuomite scintese Kisce Catholike, asctu chi ndeevone tue giellune mire gniani me tieterit, nde pach, e nde puscim, e nde friket, e tmeerte Tineȣot te fruitogniene, e te leegniene bij, e bija, e ti rritgniene, e ti ruogniene me te maʒ cuydes, e te nȣȣrune, atȣ e ndiere ti veene mbe cambe, e ti sielleene mbe mend, e mbe scchise, e ti msogniene me baam scinten krȣch mbe vetehe, e Atene tane, e te falete e Merijse, e te Mbessuomite scint, me te ʒiete Urʒenimete ligse Tineȣot, e te tiera urate, chi yane detuor, e mbaaytune; tue i vuum mb' uʒe te mire, e te arresȣescime, e tue i msuom me chiene te mire, e te feescim te kersctene, si do ligia, e arreseu i fees Chrisctit mescerierscim: Asctu chi ndeevone forte yeene geȣuom, e nguscelluom prey nzisc nder giʒʒe ndi-

met, e scerbetȣrete kesaay yete, e ndeevone bascke me ta te kiene pagetȣrene e Regienijse chiellet per gi₹₹e yetete yetese.

KETU DUO TE ₹₹OMI DISA VERTȣTSC, E NZA TIERA ARRESEGNIESC.

Ndeevone Prifti mbet ey ₹₹a se, diali jm, ndiere ketu tascti i mbaruome, ey sosme keto te cater piesete nkrȣe te kesaay scinte Doctrine, chi ascte ma e para te Mbessuomite, e dȣȣyta ascte Atȣȣne, e te Falete e Mrijse, e treta te ₹iete Ur₹enimete e ligse Tinecot, e caterta Ur₹enimete e scintese Kisce me te sctate Sachramentet. E tascti duo te flasme ndoognie caffsce ende per disa vertȣt forte mira, e te zgie₹una, e per disa arresegnie te tiera, chi forte ndimogniene nierijne me giellune asctu sicundrese ascte vullendetia e Tinecot. Praasctu pa yt, e me ₹₹uo tascti, se saa yane, oo te ziate yane keto vertȣt.

E giaconi mbet ey ₹₹a se, yane sctate: trij te parate yane chiuoytune Theologales, e cater te tierate yane ato, chi yane chiuoytune Cardinalles.

E prifti mbet ey ₹₹a se, pa me ₹₹uo maa pare keto te Theologiet, te ti giegiem.

E giaconi mbet ey ₹₹a se, e para ascte feeya, oo besa: e dȣȣyta ascte scperesa: e treta ascte te dasciunite e plote te Tinecot, chi chiuhete Caritat.

E prifti mbet ey ₹₹a se, pa me ₹₹uo se perse, oo per chisc arresȣe chiuhene keto te trij caffsce, o vertȣt Theologales?

E giaconi mbet ey ₹₹a se, keyo fialle, Theolog, s' ascte mbe giuhu tane, as mbe giuhu Le-

tine, po ascte mbe giuhute Griciet, e tieter s' do me ʒʒane, vece se gnie nierij, chi me achie te holla, e te culluome mend, e scchise, e te dijtune, e urte forte ʒʒelle, e te maʒe, chi caa, saa mberrijn, e perket caffsce forte ʒʒella, e te nalta, e afron me gniofune, e me dijtune caffsce te meʒaa, chi as cuuynaay s' percasene, vece se Tinecot mbe chiellt.

E prifti mbet ey ʒʒa se, e scinteya fee, si oo mbe kisc arresse i perket Tinecot?

E giaconi mbet ey ʒʒa se, i perket, perse na me scintet fee duhete bucur me cane bese, e plot me mbessuom giʒʒ ato caffsce, chi Cotsne i mescierierscimi caa ncelle, e callecuom scintese Kisce Catholike.

E prifti mbet ey ʒʒa se, e scperesa si, oo mbe chisc arresse i perket Tinecot?

E giaconi mbet ey ʒʒa se, i perket, perse na faytorete, duhete giʒʒe scperesen tane me e pasune te plote mbe Tenecotne, e mbe te maʒet scintet mescerijerte tij, e yo mbe caffscete mbraceta, e te rreescime te ksaay yetese helmuome: ma keyo scperese yona mbe Tenecotne duhete me chiene perciem, e sciohiemuom ende me veperate mira, e te mescierierscime, perse paa veperate mira s' ascte scperese per te scellbuom; e achie saa maa tepere mire te bagnie e te veperognie nierij mbe kete yete, achie maa te maʒe, e te plote pagetsre scperen prei Sinecot se caa me pasune; perse Cotsne i mescierierscimi, ʒʒuom se as cuuynaay detuor s' caa me mbetune, po caa bucur me paguom, e me merituom giʒʒe cuuynaay, sicundrese meritogniene veperate, e te baamete e tij.

E prifti mbet ey ʒʒa se, e te Dasciunite e plot si, oo mbe schisc arresʊe i perket Tinesot?

E giaconi mbet ey ʒʒa se, yo per tieter, vece perse na giʒʒe here, e me giʒʒ arresegniet yemi liʒune, e detuor, e mbaaytune, chi fort mire, e plot me giʒʒe ʊemere me e dasciune Tenesotne permbij giʒʒe caffscet, e maa fort se vete vetehene, e asctu ende per ndeerte tij sciokete, e fchignete asctu posicundrese vete vetehene.

E prifti mbet ey ʒʒa se, pa me ʒʒuo giaa caffsce ende kenzoze cater nze tierascit Cardinalles, chi ʒʒame persiperi.

E giaconi mbet ey ʒʒa se, ma e para e ketʊne vertʊte ascte Gʊʊchite e dereyte: e dʊʊyta, ascte gnie e maʒe nieresij, e arresʊe i mire nder giʒʒe caffscet; e e treta ascte gnie Forze, e vertʊt, e e maʒe etrimenij, chi caa nierij vete nde vetehe: e caterta ascte Urta e dieya, e mente e plota, e te mira, chi disave, ende paa achie te maʒ te msuom, ua caa ʒane Sotʊʊne.

E prifti mbet ey ʒʒa se, praa perse, oo per chisc arresʊe keto te cater caffsce chiuhene Cardinalles vece giʒʒe nze tierascit.

E giaconi mbet ey ʒʒa se, perse keto yane cater caffsce, posicuur cater kroene, oo gurre te gialla, caha dalene, e riʒen giʒʒe vertʊte, e saa yane veperate e mira, e t' arresʊescime.

E prifti mbet ey ʒʒa se, pa me discchiaaro, e mi ʒʒuo ende maa ncelle, asetu chi te mune ndegionene ende maa mire, e maa plot.

E giaconi mbet ey ʒʒa se, maa pare gʊʊchi, e e dereyta na ban nee me nkʒʒʊem, e me ʒane giʒʒe cuuynaay te vetne, e aspak me mos mbaay-

tune, as me geɛuom ndoognie caffsce te huoy, chisc di se s' ascte proprie yoteya. E dȣȣyta na ban me prugniune, e me goditune arreseut t' dereyte giʒʒe descirete, e te pelchȣemete e paa uʒa, e te paa dereyta te ɛemerese sane, e me baam asctu si a vullendetia e Tineɛot, e yo asctu si duome na. E treta na ban nee chi aspak te mos druome ndoognie perriculle, oo te vdierre, e asctu ende as mortne per ndeerte Tineɛot. E caterta na mson, e bucur na i sctie nde mend nee giʒʒ ato caffsce, e arresegnie te mira chisc mos dijme, e na ban t' urte, e te ndegiuoscim, chi te mos yeemi ngegnȣem, e maysctruom nze tieresc; asctu as na me ndoognie arresȣe te mos ngegnieyme, as te mos maysctroime te tiere.

KETU ʒʒOMI GIAA CAFFSCE NDERESCIT, E ʒUNETIJSCIZE SCPIJRTIT SCINT.

Ndeevone Prifti mbas giʒʒe kenzo caffscesc, e pȣeti ey ʒʒa se, pa me ʒʒuo, se ay di se te ziate yane nderete, e ʒunetijte e Scpijrtit Scint, oo saa yane.

E giaconi mbet ey ʒʒa se, sicundrese i dij une yane sctate.

E prifti mbet ey ʒʒa se, pa i ʒʒuo giʒʒe caa gnia te ti giegiem.

E giaconi tue i calleɛuom mbet ey ʒʒa se.

1. E para ascte Urta e maʒe.
2. Te ndegiuomite.
3. Ascte Kscilli e te msuomite e mire.
4. Ascte Vertȣtia, oo forza.
5. Ascte te Dijytunita e mire.

6. Ascte gnie te ma-te Dasciune te Tinesot, e te baamite mescerier permbij gi-ata, chi cane nevoye.

7. Ee sctata ascte frika, e tmeeria e Tinesot.

E prifti mbet ey -a se, pa me -uo, se nde chisc caffsce scerbegniene keto ndeere, oo per chisc arresse yane ur-enuom.

E giaconi mbet ey -a se, keto ndeere, oo -unetij scerbegniene per sciume vertst, e arresegnie forte bucura; me te ziat na mune banemi forte plote, e te mire, e t' arressescim nder gi-e caffscete te dereyta, chi yane mire me arresse, e maa tepere nde scerbetsrete Tine ot: Perse frika, e tmeeria e Tinesot gi-e here scterngon semerene tane me u ruoytune, e me u larguom meatit; e te dasciunite e tij me gi-e semere na ban nee mey chiene gi-e here te gieyscim, e te ndegiuoscim, e forte devotscim, e te prugniete, e permbij gi-e caffscet t' amble, e te mescerierscim permbij te vobegit, tue scerbsem scintin ur-ene, e ligne e tij:

E me te dijytunite plote mune vignieme nde te gniofunite scintese vullendetse tij: E me forzet, e vert t tane, chi prey nzi kemi pasune, yemi ndimuom gi-e here me baam, e me veperuom ato caffsce, chi atij yane pelch.em: E me kscijllt, e te ndegiuomite tinesscin mire mune gniofgnieme, e mun' i ndiegnieme gi-e ngegnimete, e scerregijte e diaallit mallecuom: E me te ndegiuomite plote, e mente mira. e te culluome yemi ngriytune, e nalzuom, e afruom bucur nde te gniofunite scintese feese Chrisctit mescerierscim: E me urte te ma-e veeme mb' u-e te dereyte kete helmuomene yetene tane, asctu chi gi-e te baamete, e veperate tona te yeene baam, e veperuom per ndeerte

maʒe, e per lavdite Tineʂot: perse i urti giʒʒe here fort mire e di, e e gnief, se caa me vdecune chisc do dit; praasctu aspak se sctie mbas scpine, e sicuur nuk harron te sosmite e yetese vet, po bucur i banete gatij me giʒʒ arresegniet, e e pret mortne parechiuom, posicuur ndoognie te laaym prey Sineʂot derguom nde gnie cias kenzo yete me sctektuom mbe tieteret; e asctu ende maa nde gnie cias, e per cpeyte mey ʒane te sctrinte arresʂe per giʒʒe yetet, e veperate vet, chi caa baam permbij fachiete ʒeut.

KETU DUO TE ʒʒOMI GIAA CAFFSCE VEPERASCIZE MESCERERIERSE.

Ndeevone Prifti perserij mbet ey ʒʒa se, pa me calleʃo giaa caffsce veperascize mescerierse ay di, o mbe chisc arresʂe i chiezzane, perse n' diteze gʂschit, ʒʒote, se maa pare, e maa tepere permbij giʒʒe te tierat anzosc kemi me chiene pʃetune, se si, oo mbe chisc arresʂe i kemi scerbʂem, e mbaaytune.

E giaconi mbet ey ʒʒa se, keto vepera te mescerierse yane sctate te corpit, e sctàte te scpijrtit. E maa pare duo te ʒʒom ato te corpit.

1. E para ascte me ʒane me ngraane t' vobegut, e t' unescimit.

2. Me ʒane me pijm atij, chi caa et.

3. Me vesciune te dvesciunine.

4. E caterta, me percane nde sctepij scteketarete.

5. E pesta, me visituom e me ndimuom, e me cperbleem robte, e ata chi yane nde te cane, e nde scerbetʂre te nevoyscime.

6. E giascta, me vote me paam te semuunite, e ata, chi yane nde burg ɛane, e liʒune.

7. E sctata, me vorruom te vdecunite, e maa teper ata, chi yane te vobeg, e te vorfene.

E prifti mbet ey ʒʒa se, keto yane te sctat veperate e mescerierse te corpit, po a di se yane ende maa te tiera te scpijrtit?

Giaconi mbet ey ʒʒa se, te ʒʒasce persiperi, se yane ende sctate te tiera te scpijrtit chɛete saa te corpit.

1. E ma e para ascte me ʒane kscijll, e scchise te mire tiereve, e maa tepere atɛne, chi ta lɛpegniene

2. E dɛɛyta, me msuom te mitunite e te paa dijtunite.

3. E treta, me chiertuom, e me ndisccuom baakechijte. e te permcatnuomite chi te sctemangene, e te hichiene mcatescit.

4 E caterta, me argetuom, e me zbutune t' iʒenuomite, e te mallegnɛescimite, e te pervaayscimite, e giʒʒ ata, chi yane nder saa nevoye te paa gniefuna.

5. E pesta, plot me giʒʒe ɛemere me lijruom, e me ndeiɛem giʒʒ ata. chi nee na cane feiɛem, e baam ndoognie te kechie, oo dam, e ʒuune.

6. E giascta, me perɛane me te mire ɛemere, e vullendet, per ndeerte Tineɛot, giʒʒe saa nevoye, e cundrestij, chi te vigniene prey nze tieresc mbe kete yete.

7. E sctata me baam urate giʒʒe here, e per giʒʒe dite, e me lutune Teneɛotne per te giallet e per te vdecunit; sicundrese yemi detuor, e mbaaytune.

*

E prifti mbet ey ʒʒa se, a mune pronete nierij mbe ndoognie arresȣe me mos i scerbȣem keto scinte vepera.

E giaconi mbet ey ʒʒa se, me trij arresegnie mune pronete nierij ende paa mcat me i lane keto scinte vepera: E maa pare duo te ʒʒom, se mb' ate here cuur s' mund nierij. as ascte i ɛoti me i baam posi ay La eri i vobeg, chi ʒʒote nd' Ungijllt scint, se s' chie i ɛoti as muyti me baam as ndoognie vepere te mescerierse corpit, perse ay achij vobeg, ey nevoyscim, chi isch, saa vete kisc ɛȣre per giʒʒe to, e te maʒ descijr me i chiene baam atij prey nzetieresc: praasctu na tascti s' mune ʒʒomi, se ay chie scelbuom veperascitze mescerierse, chi bani; po per giʒʒ achie te maʒte duruom, e te sceferȣem, chi pat nder giʒʒ ato fedige, e nevoyete vet: perse ksctu ascte urʒeni, e vullendetia e Tineɛot, chi te begatete te yeen scelbuom me veperate mescerierse, chi te bagniene, e te vobegite, e te vorfenite me te maʒte duruom, e te sceferȣem nder giʒʒe fediget, e nevoyete tȣne: Asctu ende disa, chi s' dijne as vete per vetehe, ata s' mune ʒʒomi, se yane mbaaytune me msuom te tiere: Ey dȣɛiti arresȣe ascte mb' ate here cuur, ndoognia i scerben Tineɛot nde ndoognie urʒene, e arresȣe maa te nalte, me te zijt s' ascte mbaaytun mey scerbȣem keto scinte vepera. posicundrese yane disa chi yane mberscele, e bagnene peendesene malevet, e sckretetijvet, e s' yane te ɛote me baam ndoognie tieter vepere te mescerierse, vece se me lutune Teneɛotne per te giallet, e per te vdecunit. Ey treti arresȣe ascte mb' ate here cuur nierij desceron mey baam keto scinte

vepera, e s' ascte i ɛoti, as caa me se, oo se s' gieen asctu me arresɜe cuuy meya baam: perse na s' yemi ndrɜscey mbaaytune keto scinte vepera mey baam, vece se mb' ate here cuur sceh se nierij caa nevoye, e cusc e ndimon s' caa, e vete i ɛoti me u ndimuom s' ascte, mb' ate here gi₹₹e here yemi me gi₹₹ arresegniete te dereyta detuor, e mbaaytune mey ndimuom, e me u baam hijr, e mescerier nder gi₹₹e fediget, e nevoyete tɜne, posicundrese ₹₹asce persiperi, e posicundrese vete scinteya goya e Chrisctit caa ₹₹ane nd' Ungijllt scint, se si, oo mbe chisc arresɜe na gi₹₹e saa yemi, per keto scinte vepera kemi me chiene pɜetune n' diteze gɜɜchit, e me ₹ane forte te sctrinte arresɜe per gi₹₹e to.

KETU TASCTI DUO ME ₹₹ANE GIAA CAFFSCE FAYESCIT, E MCATESCIT.

Ndeevone Prifti mbet ey ₹₹a se, diali jm, ndiere ketu folme, e ligieruome per saa caffsce forte mira, e te fruytuoscime te scpijrtit tane mb' ate here cuur ti scerbeyme mire, e me gi₹₹e ɛemere. Praasctu as eya tascti, e ɛaame fijll me ligieruom ende disa fayesc, e mcatesc, e caffscescize tiera, nze ziascit nee fort na duhete me icune e me u larguom, e me u sctemangune maa fort, e maa tepere se murtayeze farmacuom, te ziate, tascti maa kech se as cuurraay, paa te pusccuom banene per gi₹₹e dite, e per gi₹₹ oore, e per gi₹₹e cias, maa tepere se as cuurraay: Praasctu pa me ₹₹uo, se te ziate yane keto mcate te mallecuome, chi yane achie forte te mersitscime Tinesot, e gi₹₹e Curtit

chiellse, e sicuur per gnie te maz̧ dam, e te vdierrete se maz̧ese piese scecullit.

E giaconi mbet ey z̧z̧a se, keto mcate, e caffsce forte mer itscime Tinesot mune z̧z̧omi, se yane sctate, chi yane maa nkrse permbij giz̧z̧e te tierat, e te saanete fijll te giz̧z̧e te kechijvet: Maa duo te z̧z̧om, se mcatete yane n' dss arresegniesc: I pari ascte mcati Orriginaall, paa te zijt as cusc mbe kete yete s' ascte leem, as mune leegnie kendss tutie, yascte Chrisctize mescerierscim, e posi z̧z̧one disa Sotgnieze beecuome (1): Ey dssyti arresse mcati ascte ay, chi banete ndeevone me vepera, e me te baame, e kss ascte daam n' dsssc, Murtaar, e Veniaall; sicuur z̧z̧uo se imaz̧i, chi ascte fort i mersitscim Tinesot, ey vogelli, chi ascte may lee, ey udobe, ey degnie per ndeyese.

E prifti mbet ey z̧z̧a se, pa me z̧z̧uo chisc caffsce do me z̧z̧ane kss mcati Orriginaall, oo chisc emene ascte kss.

E giaconi mbet ey z̧z̧a se, Orriginaall s' do me z̧z̧ane tieter vece se te rrie:une, me te zijt leegnieme Ati, e Ame, e vignme mbe kete yete t' iz̧enuome; te zijlle mcat na e kemi giz̧z̧e here si-

---

(1) Ketu chi sckruen, se yane dissaa chi z̧z̧one, se ez̧è Sogna e beecueme ascte leem paa mcat originall; sod yemi detuor te giz̧z̧e me e bessuem por si te tiert articuite fees: Persè Sceiti At Pap Pij i Ndandi basck me giz̧z̧e Spescquit e scecullit, vietit 1854, e dau, e keputi chi giz̧z̧e te kerscteent t' bessoin me giz̧z̧e semere, e scchisse, se e lùmia Sogna Beecueme yò vece se leem, pò ez̧è ascte zaane paa mcat originall.

cuur per basctine lane chisc moti, e cane fijl maa pare Adaamit, e Evet nze parescit perindscizone.

E prifti mbet ey ₹₹a se, pa calleco se si, oo mbe chisc arresse na tascti mune lahemi, e mune delijremi kenzi mcati.

E giaconi mbet ey ₹₹a se, sicundrese ₹₹one Doctorete e scintese Kisce Catholike, se kenzi mcati aspak me ndoognie tieter arresse ndroscey s' mune lahete nierij vece se me te Pageouomit: Praasctu gi₹₹ ata, chi vdesen paa pageouom, nde mos pacine maa tieter vece se kete mcat mbe vetehe, ata me kete mcat s' venete nde ferre, atie ke ascte ciarmi i amesciuom me saa mundime te tiera, po venete nde terretite Elimit, atie ke dritet, e rreseeyeze Tineeot ende as cuurraay s' caa ndritune, vece se pakese here mb' ate here cuur u ngiaall nze vdecuni Chriscti i mescerierscim, e nzuor and88 Atenite scintene, asctu ende as kend88 tutie as cuurraay maa s' caa me ndritune per gi₹₹e yetete yetese: perse ata chi biene mb' ate vend, ₹₹ote, se tieter mundim s' cane vece se perse yane daam driteze Tineeot, e nguscellimize Parrijsit per gi₹₹e yetete yetese: Ma cuscte gindete nde mcat murtaar mb' ate here cuur dahete kenzo yete, ay ndo yeete pageouom, ndo mos yeete, ay mb' ate arresse bie nde mundimete ferrit, e nde ciarme amesciuom, atie ke as cuurraay maa s' caa me pasune ndoognie scperese per te scpetuom per gi₹₹e yetete yetese.

E prifti mbet ey ₹₹a se, pa me ₹₹uo giaa caffsce ende mcatit murtaar.

E giaconi mbet ey ₹₹a se, mcati murtaar, mune ₹₹omi, se s' ascte tyeter vece se ay chi ba-

nete cundra scintit urʒene e ligse Tinesot, oo cundra ndoognii urʒeni, e Sachramentize scintese Kisce Catholike: Sicuur ʒʒuo se Sotsne i mescerierscimi caa urʒenuom, se o nierij mos vra canaay, e mos ban curvenij me ndoognie arresse: praasctu cuscte gindet se ʒʒeu kete urʒene, i vrau canaay, oo raa nde curvenij, ay mb' ate arresse ascte raam nde mcat murtaar, e dale yascte hirize Tinesot. Asctu ende scinteya Ama Kisce Catholike caa urʒenuom, e ʒane me te mbaaytune giʒʒe cuuynaay, se giʒʒe cuscte paguognie te ʒietene e scintese Kisce, e maa pak te rrefshete, e te cungonete gnie here nde vietet: praasctu cuscte gindet, se bani cundra ketij urʒeni, e kesaay lig, ay giʒʒe here bie nde mcat murtaar, e nde menijte Tinesot: e ksctu ende mune ʒʒomi giʒʒ urʒenimescit, e ligiescize tiera, se giʒʒe here chi te bagnie nierij cundra ndoognij kenzo urʒenimesc, ay mb' ate arresse bie giʒʒe here nde mcat murtaar, e del yascte hirit, e ligieze Tinesot: e perse chiuhete mcat murtaar: yo per tieter arresse, vece se perse vdierr vendne e scpijrtit, e e daan, e e largon 'n giʒʒe hirescize Tinesot, e gasimendescize Rregienijse Chiellet.

E prifti mbet ey ʒʒa se, praa si, oo mbe chisc arresse na mune sgiʒemi, e mune scpetoyme kenzi mcatize farmacuom?

E giaconi mbet ey ʒʒa se, yo me tieter maa fort, vece se me scintit te Page uom; perse mb' ate here, cuur nierij pageʒonete, macaar, e se ndoone kisc mbe vetehe achie faye, e mcate, saa caa giʒʒe rreʒʒi i scecullit, atij, ats mb' ate cias, chi pageconete, i ndeyenene giʒʒe, posicuur te mos

kisc baam cuurraay ndoognie nzosc permbij fachiete ʒeut, vece se te mos kisc te cuytuom, e descijr me nkʒʒsem perserij mbe to ndeevone, posicuur chieni mbe te viellet. Maa ndeevone cuur bie nierij nde mcat murtaar, mbasi te yeete pagesuom, ay anzi mcati me tieter arresse s' mune mengisete, as s' mune delijrete, vece se me te rrefʒemite dereyte, e te delire, e me scintet Peendese, chi te marre mbe vetehe: Praasctu maa tieter chiscte ʒʒom s' kam per kete arresse, vece se vaay, e vaay, e vaay giʒʒ anzisc, chi ngaʒegnien diaalli i mallecuom, e vdesene nde mcat murtaar paa ndoognie peendese; perse ata mbate arresse maa cuurraay tieter gssch, e hijr, e mescerier prey Sinesot s' cane me pasune, vece se mundimete ferrit, e peendesene e giate, e te paa fruyte, e te paa dobij te ciarmit amesciuom per giʒʒe yetete yetese.

E prifti mbet ey ʒʒa se, pa me ʒʒuo giaa caffsce ende kenzi mcatize vogelle, chi chiuhete veniaall.

E giaconi mbet ey ʒʒa se, mcati veniaall chiuhete ay chi s' ascte achie ndiere ndanet cundra scintit urʒene e ligse Tinesot, as cundra Caritatit, chi ascte te dasciunite plote; praasctu tue chiene may lee se keto fayete, e mcatete e tiera, nuk e daan hijrre e Tinesot scpijrtit zsne; asctu ase scpie nde mundimete ferrit; maa duhete nierij giʒʒe here me e rrefsem, e me u delijrune ende kenzi: perse Tinesot aspak s' i ascte pelchsem, e as me ndoognie arresse s' mune goditete me vullendetete tij; perse ʒʒuo, se giʒʒe here ftof, e largon semeretze niereset te nzeetit, e te dasciu-

mite plote Tineɛot: praasctu aspak s' duhete me e lane paa rrefɛem cuur mundet nierij, perse nde mos u delijrsc nzi me pak peendese saa yee mbe kete sceculle, ndeevone mbas mortie, saa mali caa me tu randune nde Burgatuor, atie ke ɾɾote, se sctate viet caa me u munduom nierij per peendesete gniay dite, chi s' desc me mbaruom, saa chie giaall mbe kete yete; e gnie oore e vetemeya nd' ate mundim i ngiatete maa sciume, se per gne chind viet, chi te mundoneey mbe kete sceculle me giɾɾe duorscize mundimevet, e nze marturimevet, posicundrese keyo caffsce me sciume arresegnie ndiere m' tascti ascte gniofune, e gietune, se kesctu ascte mirefilli, e per te vertete.

E prifti mbet ey ɾɾa se, pa ɛe fijl ey ɾɾuo giɾɾe caa gnia mb' emene keto mcate murtare, te dij, se ay di mire se te ziate yane.

E giaconi mbet ey ɾɾa se, keto mcate murtare me numure yane sctate, e yo maa, chi yane kreenete giɾɾe t' kecijavet, posicundrese ɾɾasce ende persiperi; maa scinteya Kisce Catholike t' ziezillt mcati murtaar i caa nderechiune, e urɾenuom mengijne, e cundrestijne e vet.

1. E may pari mcat murtaar, e te ɛanete fijl te giɾɾe kechijavet, ascte Maɾesctia e mallecuome; e zia maa te maɾe tieter mengij, e cundrestij s' caa, vece se te prugnietite, e te pervuumite giɾɾe cuuynaay me doret mbet ɛemere.

2. Ey dɛɛiti mcat murtaar ascte Lakemia e mallecuome, e zia per giɾɾe dit po nctohet, e perterihet nde ɛemerete niereɛet, e aspak cuurraay te sosune, e te meenguom s' caa, posicuur ɛiarmi, chi achie saa maa druu yep, achie ay maa fort

digiete e maa te maꝛe flake ban; asctu ende ɛemera e mallecuome e disave, chi achie saa maa cane; e maa te begate yane achie maa tepere cane lakemijne mbe giꝛꝛe caffscet, e maa te sctrinte banene. E zia lakemij, tascti maa kech se cuurraay ꝛꝛuo, se caa verbuom, e psctielle, e ngaterruom giꝛꝛe gienijte e sceculllit: praasctu tieter miecu, e mengija e kesaay tascti s' ascte, vece se lemoscena e maꝛe, e e plote, chi te bagnie nierij me giꝛꝛe ɛemere te vobegiet, e t' vorfenet, e atsne, chi hiekene, e pesogniene sciume nevoye, e cundrestij.

3. Ey treti mcat murtaar ascte curvenia e chielbeta perpara Tineɛot, e giꝛꝛe Curtit chiellse, chi ascte te rreɛuomite e corpit, e te vdierrete e scpijrtit; e zia tieter miek, e mengij, e cundrestij s' caa maa fort, vece se t' angienuomit, e te kerscmuomit vece se mbe bukeɛe, e mb' uye, e disciplina per giꝛꝛe mbraame, e mengies, tue mscicune, e tue rraffune vete vetehene; e permbij giꝛꝛe caffscete tiera forte ruoitunit mcatit, e te delirete e corpit, e te larguomite anzo dore gindie, chi di se te hiekene mbe mcat, e mbe te kech.

4. Ey caterti mcat murtaar ascte Menia, e zia scemegnien uꝛꝛullese, chi achie saa maa e forte, e maa e ꝛꝛarete chi ascte, achie maa dam ban anit vet nde se iet, e e tfundon per te cpeyte per giꝛꝛ onesijt; asctu ende menia e cpeyte nde ɛemerete nieriut, achie saa maa e maꝛe, e e forte te yeete, achie maa dam, e t' iꝛune caa prey nzoye si te corpit, asctu te scpijrtit, e maa tepere mb' ate here, cuur mbaa menij nierij nde ɛemerete vet, e aspak s' do me ndeiɛem ata, chi i cane feiɛem;

e zia tieter miek, e mengij maa tepere s' caa vece se t'amblete, e te butete, e te duruomite, e te sceferȣomite nder giȝȝe nevoyet, e cundrestijte e ketij sceculli.

5. Ey pesti mcat murtaar ascte grȣkesia, e te perpijmite, e te ngranete, e te pijnete e teper, e te paa core; i zilli mcat tascti maa tepere se as cuurraay, ȝȝuo se caa vdierre, e rreȣuom te sciumene piese sceculli, ende po i vdaar, ey rreȣon per giȝȝe dite, e as cusc se sctie nde mend me iu ruoytune, as meiu sctemangune, perse asctu e cane marre giȝȝe motne sicuur per ȣaconi, e as per mcat se mbaane, mire tue dijytune, se ascte per te maȝ dam, e te vdierre si te corpit, asctu ende te scpijrtit: i zilli mcat maa tepere tieter miek, e mengij s' caa, vece se gnie te maȝte scternguom, e mase te dercyte nde te ngranet, e te pijnet, e te menguom nder giȝȝe caffscete tepera, e te paa cora.

6. Ey giascti mcat murtaar ascte ȣmiri, e reȣa e kechie; i zilli mcat e bre nierijne nde ȣemer, posi krȣmbi druune, e posicuur ȣgerbeeya petecune, oo drȣsccu hecurrine; i zilli mcat tieter miek, e mengij s' caa maa tepere, vece se descirine e mire, e te dasciunite e plote te scioket, e te fchigniet, e te vellaȣenet vet.

7. Ey sctati mcat murtaar ascte pertesa, mb' ate here, cuur nierij ascte fort i rande, ey pertuoscim, ey paa cuydes mbe veperatte mira, e t' arresȣescime chi yane per te scelbuom; e fort i lee, ey scpeyte mb' ato, chi yane per te maȝ dam, e te vdierrete scpijrtit: i zilli mcat maa fort tieter miek, e mengij s' caa, vece se mb' ate here, cuur

te hijgnie nierij me marre gnie te maʒ ɛeell, e descijrete cpeyte nde scerbetȣrete Tineɛot, e nder giʒʒe veperate mira, e te scelbuome; e te yeete ſort perteses, ey vonuoscim nder giʒʒ ato caſſsce, chi di se ascte mcat: ey lee, ey cpeyte, ey ɛeellscim nder giʒʒe veperate mira, e te scelbuome.

KETU DUO ME ʒʒANE MCATESCIT, CHI YANE CUNDRA SCPIJRTIT SCINT, E S' DEREYTESE TIJ.

Ndeevone Priſti mbet ey ʒʒa se, pa me calleɛo, me ʒʒuo ndoognie caſſsce anzo mcatesc, chi yane cundra Scpijrtit Scint.

E giaconi mbet ey ʒʒa se, yane giasct, chi ti ʒʒom tascti ketu perſundit.

1. Maa pare ascte mb' ate here, cuur nierij cuyton, e scperen nde vetche se ende paa veperate mira mune yeem scelbuom: e zia caſſsce ascte rrene, e mcat cundra Scpijrtit Scint, e cundra se dereytese tij: Perse nierij mbasi te vignie mbe mend, e mbe scchise, e mire te di se chisc ascte mire, e kech, ay ndeevone maa, aspak s' mune yeete scelbuom paa veperate mira, ndo paa te maʒe ſedige, e te duruom nder giʒʒe ſediget, e nevoyete, chi ti vigniene: e keta te cuytuom, e scperese, e te mbraɛete as cusc tieter s' ua sctie nde mend vece se diaalli i mallecuom: asctu chi mbe kete arresȣe, maa cpeyt, e maa udob te mundgnie mey dobitune, e mey ngaʒegnȣem.

2. Ey dȣȣyti mcat cundra Scpijrtit Scint ascte mb' ate here cuur nierij vdierr scperesene mescerieryeze Tineɛot: posi yane disa te miere, e te paa ſat, chi achij ſayesc, e mcatescize paa cora,

chi cane baam, e veperuom, saa sicuur ʒʒuo se maa cane vdierre scperesene mescerieryeze Tineɛot, e raam nde te desperɤem, e nde te maʒ helm. e t' iʒune tue cuytuom nde vetehe, posi luda i helmuom, se Ɛotɤɤne i mescerierscimi maa as cuurraay hijr, e mescerier s' caa me me baam: e zia caffsce ascte rrene, e fort cundra se dereytese, e hirit, e mescerierse Tineɛot: perse Ɛotɤɤne i mescerierscimi achie yamble, e plot me hijr. ey mescerierscim chi ascte permbij fayet, e mcatet tone, saa ʒʒom se s' gindete mbe kete sceculle ndoognie ate, oo ame. chi t' isc achie yamble, ey mescerierscim mbe femijɛete vet, saa ascte Ɛotɤɤne i mescerierscimi permbij nee, e permbij fayet, e mcatet tone, mb' ate here cuur na fayetorete te nkʒʒeime me giʒʒe ɛemere prey nzi: perse, ʒʒote, se ende luda i helmuom tu nkʒʒɤeke me giʒʒe ɛemere, e te lɤpke hijr, e mescerier prey Sineɛot, per te vertete, ʒʒote, se paat me gietune ndeyese, e me chiene scelbuom: maa diaalli, chi e ngaʒegniey mb' ate arreɤɤe, aspak maa se là mey raam nde mend ayo caffsce, po ndeevone, achie fort chi ya ngrijyti, e ya randi ate mcatne e tij perpara sɤvet, saa i helmuomi ze desperɤemi maa s' dijy chisc me baam tieter, vece se chiti litaare n' chiafe, e mbɤti vetevetehene, e ksctu diaalli e bani, chi ndeevone te feyegnie ende maa tepere, se te parene here, e me kete mcat, chi bani ndeevone, ʒʒote, se maa tepere e dobiti, se me ate te paret: Praasctu duhete giʒʒe cusc kenzi mcati fort me u ruoytune, perse diaalli me t' atiat rriet, e te peenguome caa ɛacon ey ɛee niereɛite; maa pare i nzeen, ey nzit, ey temton mey baam

mcatete, e te kechijte, e ndeevone achie fort chi i ftof, ey vdierr scpereseze mescerierse Tinesot, ey sctie nd' achie t' iʒune, e te desperse, saa ndo mbstgniene vetevetehene, ndo vdierrene feene, ndo lesciogniene, e mengogniene uratete, e lemoscenate, chi patne sacon me baam, e giʒʒe veperate e mira, e ksctu me gnianet arresse, ndo me tieterit i dobit, ey ban piese per vetehe.

3. Ey treti mcat cundra Scpijrtit Scint ascte, mb' ate here cuur nierij, mire tue dijytune, sctie cundrese vertetese, e aspak sdo me u prugniune. e me goditune se dereytese Tinesot, si do ligia, e arreseu i t' kersctenevet.

4. Ey caterti mcat cundra Scpijrtit Scint ascte, mb' ate here cuur nierij caa sicuur gnie smijr, e resete kechie mbe disa te mira te Scpijrtit, chi scehe, se sciochi, e fchignia e tij caa pasune, e persane prey Sinesot.

5. Ey pesti mcat cundra Scpijrtit Scint ascte, mb' ate here cuur nierij i helmuomi, ey permcatnuomi e forzen giʒʒe semerene, e mendne e vet nde mcat, e nde te kech, e aspak s' cuytonse, vece se cuur te vien mortia, e e gieen nde te paa cuytuom, e mb' ate here cuur ay se pret, e se cuyton nde gnie cias e daan yo vece se en giʒʒ anzo caffscesc, mbe te ziat ay i nevoyscimi pat scpersem, e mbe to giʒʒe semerene liʒune, e forzuom, po asctu ende en giʒʒe nze tierascit, tachisc caa mbe kete yete, po si te mos kisc chiene cuurraay gnie dite giaall permbij fachiete ʒeut.

6. Ey giascti mcat cundra Scpijrtit Scint ascte, mb' ate here cuur nierijne e helmuom, mbasi e caa diaali i mallecuom sciume, e sciume here

temtuom, e rreꞩuom nder saa faye, e mcate te paa gniefuna, e me sengijr te mcatevet i hiek mbas vetehei posicuur caaline per freni. maa ndeevone, ay mire tue dijytune, se mun` i scpetognie me scintit te rrefꞩem. e me peendesete plote, chi te ꞩane fijll me baam, praasctu maa tieter chisc i ban s` caa, vece se vete e temton me gi꞉꞉ arresegniet, e ya sctie nde mend, chi te mos rrefꞩhete mire, e dereyt en gi꞉꞉e fayescit, e mcatescit, po asctu me li꞉une, e me for꞉uom te marmuruomene ꞩemerene e vet, e me vdecune paa ndoognie peendese, oo te mire te baame, tue mos cuytuom, e tue mos vuum ree i paa fati nde mente vet, se chisc ane i vigniene ato fanta ij. e ato te cuytuome, oo cusc ascte ay, chi e temton, e ya siell ato caffsce nde mend, chi yane per te ma꞉ dam, e te vdierrete scpijrtit tij.

TE CATER MCATETE E ME꞉AA, CHI ꞉꞉ERRESENE MBE CHIELLT, E L⁴PEGNIENE G88CH PREY SINEꞩOT, KETO YANE.

Ndeevone Prifti mbet ey ꞉꞉a se, pa me ꞉꞉uo diali jm, ay di, se te ziate mcate yane ato, chi ꞉꞉erresene mbe chiellt, e bagniene te ma꞉ vaay, e giame perpara Tineꞩot, tue l pune te ma꞉ g88ch, e menij cundra gi꞉꞉ atꞩne, chi i bagniene,

E giaconi mbet ey ꞉꞉a se, keto mcate te mallecuome, e forte mersitscime perpara Tineꞩont yane 4. Chi may pari ascte Giakesia e baame per vullendet, mb` ate here cuur nierij hijn nde giakte cuuynaay, e e vret nierijne paa ndoognie fayte baam, i zilli giak as cuurraay s` puscion tue ꞉꞉irre

vaay perpara Tineɛot, posicundrese giaku i atij Abelit dereyte, i zilli u derʒ may pari mbe scecullit. I dȣȣyti ascte fort i mallecuomi, ey rreneguomi mcati i Sodomijsc; i zilli mcat achie fort chi ascte nde menijte Tineɛot, saa as cuurraay giuheze nieriut s' mune calleɛonete: e kȣȣ mcat cachie fort i merɛitscim, ey mallecuom se Ɛotȣȣne gnie here dogi pese giuttete e e bani hijne, e pluhune e nuk scpetuene vece se catre vete chi yane Lote me giʒʒe grua, e dȣȣte bie vascese, e giʒʒe te tiera gindia me giʒʒe te pasune e pervelloi, e perzzelloi, posicundrese ascte scruom nde te scruomite scinte. Praasctu cusc ascte farmacuom me kete mcat lefto, ey ban mengij nde cohot pare se vien mortia e te gieen, e mos it nde menijte Tineɛot, tue ʒʒane, se Ɛotȣȣne ascte i mescerierscim, maa posicundrese ascte i mescerierscim, asctu ende ascte i dereyte, ey vertete, e paguon giʒʒe cuuynaay asctu posicundrese meritogniene te baamete, e veperate e tij. Ey treti mcat chi ʒʒerret mbe chiellt ascte te vduomite, e te ʒuunuomite e t' vobegiet, e te t' vorfenet, sicuur ʒʒuo se mb' ate here, cuur i rref, ey sciaan, ey cmon, ey stȣȣn, ey psctȣ n, ey mbaa prasgiaa, e yo vece se ndoognie ndime, e ndoognie te mire s' ua ban, po asctu ende u marrene, e u grabitgniene tachisc cane, ey laane maa iʒune se chiene. Ey caterti kenzo mcatesc banete mb' ate here, cuur nierij paa ndoognie te dereyte arresȣe mbaa rrogene e regetarit, oo pagetȣrene e punetorit. e s' do mey paguom mb' ate cias posaa del pune, po tue u gietune cund ndoognie sccag, ndo me gnie arresȣe, ndo me gnie tietere i perziellene iʒune mbe

sctepijte vet: asctu ende keyo ksctu ndegionete, ende mb' ate here cuur, i caa nierij ngegnɜem, e gnimtuom me ndoognie arresɜe, asctu chi ata te vobegite, tue punuom ta daagniene giakne per gɜmse me ʒee, e ndeevone te mos chiene pagetɜrene e plote, achie saa desc ligia, e asctu sicundrese meriton me chiene paguom puna, e fediga e tɜne.

KETU ASCTU ENDE DUO ME ʒʒANE GIAA CAFFSCE, ENDE PAK FIALLE 4 GODIJSCIT MAAZE MBRAPENASCIT, CHI I GODITEN NIERIUT MBE KETE YETE.

Ndeevone Prifti tue e pɜetune mbet ey ʒʒa se, pa me calleɛo asctu ende giaa caffsce, se te ziate yane caffscete maa te mbrapenate, chi e ndiekene nierijne ndeevone.

E giaconi mbet ey ʒʒa se, cusc mun' i calleɛognie, se saa godij, e saa, e saa nevoye, e cundrestij goditene nieriut ndeevone, e maa sciume, e maa tepere mb' ate here nde fijte mortse, e nde te sosmite yetese vet, e duo te ʒʒom se permbij giʒʒe caffscete tiera atɜ giʒʒe cuuynaay maa te mbrapenate ndeevone cater caffsce cane me iu goditune, chi yane nkrɜe, te ziate fort yane per te sctijm nde mend, e per te cuytuom, mire tue dijtune se yane mirefilli, e per te vertet caffsce forte meʒaa, e te mereculluoscime. Ezia ma e para giʒʒe nzosc ascte Mortia, e dɜɜyta ascte Gɜɜchite e Tineɛot, e treta ascte Ferrij, e ɛiarmij amesciuom, e caterta ascte Parrijsi, e Regienia e chiellet.

E prifti mbet ey ʒʒa se, pa me ʒʒuo perse, oo per chisc arresɜe keto caffsce chiuhene maa te mbrapenate.

E giaconi mbet ey ʒʒa se, Mortia tieter s' ascte, vece sɛ te rrɛcuomite e corpit, e te sosmite e yetese, e ma e mbrapena caffsce, chi i goditete giʒʒe cuuynaay mbe kete yete: ezia si ta mberijgnie, yo vece se ndegnie cias e daan nierijne e helmuom kenzo yetez iʒune, e nze nevoyscime, po asctu ende 'n giʒʒe caffscescize tiera, chi caa ɛane, e fituom permbij fachiete ʒeut, e as ndoognie caffsce me vetehe s' muna scpire, macaare se ndoone ckisc giʒʒe te pasunite e scecullit, vece se nd' i paste derguom perpara vetij, tue i ʒane ketu lemoscene vete me dorete vet kiscevet, e t' ligiet, e t' vobegiet, e atʊne, chi cane nevoye per ndeerte Tinɛcot; ato cane me chiene te tijte, e me e ndiecune, e me e ndimuom nde mort, e ende mbas mortie: asctu ende giʒʒe saa yane tierate vepera, e te baamete e tij, oo te mira, oo te kechia te yeene sicundrese ti kiete baam, e veperuom, atʊ cane meyu ngitune mbrapa, e aspak me mosu daam atʊ e ndiere perpara Tinɛcot: te kechiate, prato duo te ʒʒom, chi nierij te mos i kiete rrefʊem dereyt, e peenduom me giʒʒe ɛemere, e baam peendesene plote per giʒʒe to; ndisc anzosc chi te yeete nierij rrefʊem, e peenduom, ato ndeevone mbasi te kete sosune, e mbaruom peendesene, as cuurraay maa s' cane meyu permendune, vece se te mos kisc vullendet perserij me nkʒʒʊem mbe to, posicuur chieni mbe te viellet: perse mcati s' ascte ndrʊʊscey nde scpijrtite nieriut, vece se posicuur ndoognie plage e corpit, ezia mbasi te yete mengisune, e rritune, e scendosciune, ayo maa s' ʒemb asctu si mpari, cuur chie malzuom, e iʒenuom: e asctu ende posicun-

*

drese malzon plaga, e fesctijr scendoscete mb' ate here cuur e lendon here pas here, asctu endé mcati i mallecuom, chi ascte forte iʒuna, e e helmuomeya plaga e scpijrtit, achie saa maa here te bahete, e te perterihete, achie maa te maʒ dam i ban scpijrtit, e maa fesctijr gieen hijr, e ndeyese prey Sineeot.

E dita e gʁʁchit s' ascte tieter, vece se gʁʁchi i Tineeot may mbrapeni chi caa me u baam mbe kete yete per giʒʒe rreʒʒ te sceculli t, mbe te zijt, posicundiese ʒʒote scinti Ungijll, se vete Chriscti i mescerierscim caa me sdripune 'n chiellscit me te maʒ lavd, e eotenij, e me giʒʒe Corete Eengijvet, e te scin enet, e uscterijte Regienijse chiellet me arʒune nde fuscete Yosafatit, chi ascte nde miediste sceculli t, e asctu ende atʁ cane me arʒune perpara tij giʒʒe gienijte e sceculli t si te mirete, asctu te kechijte; te mircte mbe te diaʒʒete tij cane me chiene, e te kechijte mbe te sctemangtet: e asctu ende atʁ, ʒʒote, se caa me arʒune Luziferri i mallecuom me giʒʒe uscterijte diemenet, e me pritune ende ay arresʁne e vet per giʒʒ ata, chi yane ndene puctete tij, e mey paditune me giʒʒ arresegniet, e me u ncelle giʒʒe saa faye, e mcate, e te kechijte, chi te kiene baam mbe kete yete, asctu chi aspak n' doret te mos i scpetogniene: e atʁ ʒʒote, se Chriscti mb' ate here fachiene vet fort me te mire, e me te maʒ nguscellim caa me nkʒʒʁem prey nze mirescit, e me u ʒʒane, se: *Venite benedicti Patris mei*, sicuur ʒ uo, se ecni te beecuomite e Atit tim, e persini Regienijne, e nguscellimne e maʒ, chi u cam parechiuom, e baam gatij chʁsc nde

te ɛanet fijl te scecullit, asctu chi tu yeete per pagetȣrete giʒʒ atȣne fedigeve, e te nevoyeve, chi kini hiekune, e pesuom per ndeer teme permbij fachiete ʒeut, e t' ijni geɛuom, e nguscelluom per giʒʒe yetete yetese: Perse u mb' ate here cuur chiesce unescim, e etscim yu mb' ate here me ʒate me ngrane, e me pijm, e me ngignte me giʒʒe te mirat; e cuur chiesce fort i vobeg, ey vorfene duaʒʒune, e dvesciune, yu me mbaʒte, e me vescte, e me baate sciume te mira; e cuur u chiesce scteketaar, e fort fedigune uʒet, yu mb' ate here me pritete, e me perzuollte pusciuom, e gine, e nguscelluom sctepijez' uoy: e u, cuur chiesce i semuune, e nde burg ɛane, e liʒune, yu mb' ate here erʒte me me paam, e me nguscelluote me saa fialle, e besedij fort' ambla, e te nguscelluome: e u, cuur chiesc rob i ɛane, ey hiekune, ey perthiekune me saa nevoye, yu me cperbleete, e me nzuorte n' doreze kechie, e scerbetȣreze nevoyscime; E ksctu ende per giʒʒe saa yane veperate mescerierse si te corpit, asctu te scpijrtit, caa me u ʒʒane, se mb' ate here cuur ya kini baam gniay ma t' vogellit, chi caa ue lȣpune per ndeer teme, muo ma kini baam. Praasctu tascti per fedige taay, chi kini pesuom, e per giʒʒ ato te mira, e ndere, chi me kini baam, perɛini ende yu prey meeye pagetȣrene e plote te Parrijsit, e cunorene e levduome te Regienijse chiellet, nde te zijt t' ijni geɛuom, e nguscelluom per giʒʒe yetete yetese.

E ndeevone posicuur flaca e ɛiarmit nzeete, me te maʒe menij, e t' iʒune fitȣre caa me u nkʒʒȣem prey baakechijscit, chi te yeene mb' anete sctemangte, e me u ʒʒane, se: Dahij meeye te

mallecuom, e ezeni nde ɛiarmte amesciuom, chi ascte traytuom diaallit mallecuom, e gi‡‡ atɜne, chi e cane ndiecune me vepera, e me te baame, e ätie bascke me ta mberscele, e mbuluom, e curmɛuom te ɛihij, e te pichij, e te digij, e te pervelonij per gi‡‡e yetete yetese, cuurraay paa pasune ndoognie scperese per te scpetuom: Perse u, mb' ate here cuur chiesce unescim, e etscim, e dua‡‡une, e dvesciune, ey vobeg scteketaar er‡sce mbe dere taay, e as ndoognie te mire s' ma baate, po me perzuollte fort i‡une, e helmuom derez' uoy: E u, cuur chiesce rob i scitune, e nde burg ɛane e li‡une, ey lig semuune, iu aspak s' descte me spenzuom giaayez' uoy me me cperbleem, asctu ende as er‡te me me paam, e me me nguscelluom me ndoognie fialle te mire, e t' ambletuome, e ksctu ende per gi‡‡e te tierat veperate mescerierse, caa me u ‡‡ane, se mb' ate here cuur s' ia kini baam gniay ma t' vogellit, chi cane lɜpune per ndeer teme, as muo s' ma kini baam. E atɜ ‡‡ote, se te denuomite, keto fialle tue i giegiune, cane me raam fort nde t' i‡une, e nde te ɛij, mbe gnianet ane mire tue paam, se cane feyɜem, e baam tatiate caffsce, chi as me ndoognie arresɜe se meritogniene Regienijne e chiellet, e mbe tieteret ane tue cuytuom ato mundime gi‡‡ achie fort te menijscime, e t' i‡una, nder te ziat yane giucuom me u diegune, e me u munduom per gi‡‡e yetete yetese, e ate sciochienij fort terre, e te scemtuome te diemenet ferrit chi i cane rre‡‡uom, e ɛane per gi‡‡e anescit, ey presene parechiuom, e gatij posicuur Culcedrate mey perpijm, e posicuur uchte e terbuom mey mscijm, e me mos i lane me pu-

sciuom atʁ e miet nde funte ferrit: E per ndene vetehe tue paam grupijne e ferrit, ke i pret hapete mey perɛane nde vetehe, e as cuurraay maa me mos i lesciuom: E permbij vetehe sciohone forte randene, e te maɟene menijne e Tineɛot, ezia ɟɟote, se achie rande, e fesctijr, chi u vien, saa maa yane contend, e maa duone me paam fachiene e ɟiete miye diemene sciume mot, se fachiene e Chrisctit menijscim mb' ate dite: Praasctu ɟɟote, se cuur te sciohone, se yane per yetet denuom, e ɛane e reɟɟuom mb' ate arreʁʁe, maa tieter s' cane me baam, vece se me ɟɟirre malet, e sucavet me gnie te maɟ vaay, e giame, tue ɟɟane, se o yu male, e suca rreɛonij tascti e na ɛini ndene vetehe, e na mbuloni, chi te mos e sciofme maa fachiene e Giucatesit menijscim me sciucuom prey neesc.

Ndeevone, ɟɟote, se cane me ɟɟirre giɟɟe me gnie ɛaa forte maɟ, e te mallegnʁescim, e me ɟɟane, se o Ɛoti ʁʁne i mescerierscimi, ti chi na kie baam, e krijyuom, mos i sciuco achie ndiere ndanet fayete, e mcatete tone, po te maɟene mescerierre tande, e na ban hijr, e mescerier, e mos na lescio 'n dorez' ote cachie iɟune, e helmuom nder duorte diemenet me na munduom giɟɟ achie menijscim per giɟɟe yetete yetese, perse na po yemi veperate, e krautʁrete e tuu: Per te ziat fialle Chriscti i mescerierscim caa me u rresponduom, e me u ɟɟane, se hiri, e mescerierya ime chie mb' ate here cuur iscgnijte ende giaall mbe sceculit, e cuur per giɟɟe dite ua msognijne, e ua predicognijne ligne, e feene, e fiallene e Tineɛot, e yu aspak s' dognijte me mbessuom, as me ua

ndegiuom fiallene e tene, po ende i sciaagnite, ey cmognijte, ey chieelgnijte ʒuune, ey belle ognijte Priſtenite. e Fraternite, e scerbetorete emij, chi kiscne cuydes, e leſtoyne giʒʒe here per te scelbuomit taay: Praasctu dahij meeye te mallecuom, e ezeni nde ciarmte amesciuom per giʒʒe yetete yetese, perse tascti s' ascte moti i mescerierse, po y gsschit. Ndeevone te denuomite perserij cane me e lutune, e mey ʒʒane, se praa Eot, nde mos tieter, ndoonee epna gnie cuvenese, chi te mundonemi gnie miye viet, dss miye viet, oo gnie chind miye viet, oo saa tss Eot te teyeete pelchsem, vece se te kisegnijme cuurraay ndoognie te miere scperese, se ndegnie coho kemi me dalle andss, e me scpetuom: E Chriscti caa me u rresponduom, e me u ʒʒane se asctu posicundrese giʒʒe here feysete me saa faye, e meate te paa gniefuna, e baate cundre muo, e as cuurraay, nde giʒʒe yete taay ndoognie fruite mire te scpijrtit se kini baam, asctu as ndoognie vepere te mire, chi t' isc e degnie per ndoognie pagetsre perpara muo, asctu ende Dahij meeye te mallecuom, e ezeni nde ciarmte amesciuom, e atie giʒʒe here, e per giʒʒe yetete yetese te mundonij, paa paasune cuurraay ndoognie scperese per te scpetuom: Atie ndrato mundime, ʒʒom chi mb' ate here, cuur te yeene sccuom achie viete, saa ascte numuri i syet chiellet, ey barit ʒeut, ey ranese deetit, ende paa te mos ini scpetuom, po tu cihene fijll mundimete perserij; perse cusc desc giʒʒe here me feysem, e as cuurraay me mos pusciuom, asctu ende giʒʒe motne e yetese lete mundonete cuurraay paa pusciuom: Praasctu dahij

meeye te mallecuom, e 'n gi₹₹e gasimendescize mij, e Amez' ime Eotgnieze beecuome, e 'n gi₹₹e corescize Eengijvet, e nze Scintenet, e dahij chiellet. e ₹eut, e 'n gi₹₹e caffscescit, chi u cam baam, e krijyuom, e ezeni nde ciarmte amesciuom; asctu chi s88te taay te mallecuomite as cuurraay maa kend88tutie fachiene teme te levduomene te mose sciohone, as vescete taay caane tem te nguscelluomine maa cuurraay te mose giegiene, as duorte tuoy cunorene e levduome prey meeye maa cuurraay te mose presene: as Eengijte e mij, e Scintenite maa cuurraay te mos u ruogniene, as ndoognie ndime te mos ua bagniene; asctu as edasciuna Ama ime Eotgnia e beecuome per yuu maa cuurraay te mos lutete: E te denuomite cuur ksctu te giegiene, ₹₹ote, se perserij cane me lutune, e mey ₹₹ane, se praa Eot, ur₹enoy diaayte (diemene) te mos na mundogniene gi₹₹e here, po te na lane ndonee nde gniecind, oo ndegnie miye viet gnie dit, oo gnie ore me pusciuom: E Chriscti me gnie te ma₹e, e t' i₹une menij caa me u nk₹₹8em prey nzisc, e me u ₹₹ane, se Dahij meeye te mallecuom, e ezeni nde ciarmte amesciuom, atie ke mundimete tuoy as cuurraay te keputune, e te sosune te mos kiene per gi₹₹e yetete yetese: Ende caa me ur₹enuom diaayet, e me u ₹₹ane, se merrij piesene taay, e ezeni bascke me ta nde mundimete ferrit, e mos i lini me pusciuom cuurraay per gi₹₹e yetete yetese: Per te ziat fialle te denuomite, ₹₹ote, se fort tue dri₹tune, e tue zokelluom, cane me cane fijll me mallecuom vetevetehen, e gi₹₹e caffscete, chi cane pasune mbe kete yete; tue ₹₹ane, se chiofsci mallecuom o yu

ɛemerete tone, chi me descirete tuoy te paa uʒat nee tascti na e zuorte Parrijsit, e Regienijze chiellet, e chiofsci mallecuom o yu goyete tone chi me te follate kechia, e te paa uʒa, na kini ʒane vaayne e amesciuom per giʒʒe yetete yetese; e chiofsci mallecuom o yu sȣȣte tane, chi me te sciucuomete paa uʒa, e te paa ligie tascti na kini vdierre dritene e chiellet per giʒʒe yetete yetese maa cuurraay me mose paam, vece se terretite e maʒ, e diemenite e ferrit per giʒʒe yetete yetese; e chiofsci mallecuom o yu vescete tane, chi me te giegiunit taay tascti na kini daam ɛanize amble nze Tineɛot, e giʒʒe cankescize Parrijsit, asctu chi maa cuurraay me mos i giegiune, vece se vaayne e iʒenuom, e britmene, e ɛaane e diemenet ferrit per giʒʒe yetete yetese; e chiofsci mallecuom o yu duorte tona, chi me te precunat tuoy te paa uʒat na daate lavdize Tineɛot, asctu chi maa cuurraay cunorene e levduome prey nzi s' kemi me e pritune: e chiofsci mallecuom o yu cambete tona, perse me t' ezunat, e te kezȣmet tuoy te paa uʒa, nee na mberscelte uʒene e Parrijsit, e tascti ɛini fijll perserij te nevoyscimene uʒene e ferrit, mbe te zijt dere, si te hijni tascti, as cuurraay maa s' kini me scpetuom per giʒʒe yetete yetese: E ksctu mbasi te kiene mallecuom giʒʒe saa gȣmtȣre, e giʒʒe saa caffsce cane pasune mbe kete yete, e te dalete, e te hijmite, e te votete, e t' arʒunite; ndeevone atȣ ende Teneɛotne, chi i caa baam, e krijvuom: E mbas kenzo fialle, mb' ate cias giʒʒ uscteria e diemenet me te maʒe furij cane me u lesciuom, e mey mscijm corp, e scpijrt bascke, e ndegnie cias me moȣ i

lane me hiecune frøme, oo me pusciuom atø e miet nde funte ferrit, e ksctu mbasi te hijgniene gi₹₹e gniani mbas tieterit mbrenda bascke me gi₹₹e chielbesine te kesaay yete, ndeevone dera e ferrit mb' ate cias caa me u mberscelune, e me mos u ncelle maa cuurray per gi₹₹e yetete yetese. E Chriscti i mescerierscim me te miret, e me te scelbuomit, e me gi₹₹e uscterite Regienijse chiellet me te ma₹e drite, e gaɛimend, e nguscellim cane me vote nde Regienijte chiellet me u geɛuom, e me u nguscelluom baamirete bascke me Eengijt, e me Scintenit, corp, e scpijrt bascke per gi₹₹e yetete yetese.

E treta caffsce ma e mbrapena, posi ₹₹ame persiperi, ascte ferri, e mundimete e yetese giate, i zilli, posicundrese ₹₹one doctorete, se ascte permbrenda nde ɛemerete ₹eut, e achie i kech, ey menijscim, saa may vogelli mundim, chi ascte nde ta, giuheze nieriut as cuurraay s' mune calleɛonete, as caa si, e mbe chisc arreɛøe me u calleɛuom: nde te zijt, ₹₹ote, se ascte timij i₹une, e ɛiarmi i amesciuom, chi as cuurraay candi s' i dihete, e krømbate e gialle, chi gielligniene nd' ate ɛiarmte menijscim, posicuur poscchite nde deet, gi₹₹e traytuom per maa te ma₹ mundim te baakechijvet: Atie, ₹₹ote, se ascte uu, e et e ma₹e, chi as cuurraay s' mune duronete, perse ndoone se nde yane goyete e tøne plot me gi₹₹e duorte chielbesinevet, ₹₹ote, se ata as cuurraay te gine ndonij caffsce s' ndiegniene: Atie, ₹₹ote, se ascte vaaij amesciuom, ey ma₹ demenim, e te ntruom, e te mallecuom gniani mbe tieterit: Atie, ₹₹ote, se ascte gi₹₹e here menij, e ɛmijr, e reɛe e kechie,

e t' iʒune, e te desperʁem: Atie, ʒʒote, se ndoone se nd' ascte ciarmi achie fort i kech, ey menijscim, sctate here may nzeete se kʁʁ ciarmi i ketij sceculli, ʒʒote, se ascte asctu ende mbe tieteret ane i maʒ dimene, e te ftohote, e aculle, e vdore, e brescene, achie saa mbasi i nzierrene ciarmize menijscim, ey chiesene nde vdoret, e nd' acullit, mb' ate cias u ngrijn giʒʒe sctati, e gʁmtʁrete e tʁne, achie saa ngrijgniene giʒʒe gniani mbe tieterit, e bahene posicuur gnie lechiee plot me aculle: Atie ascte mortia e amesciuome, e giʒʒe duorte e lengimevet: Atie yane gierpignte e farmacuom, e per giʒʒ anescit culcedrate e perveneerscime, e achij mundimesc, chi cane, saa, ʒʒote, se giʒʒe here descerogniene me vdecune, e s' mune vdesene, e me u ʒane mort, e s' mune u' apene: e achij mundimize maʒ, saa, ʒʒote, se ende s' caa sccuom gnie ore, e atʁne u dukete se yane sccuom maa se gnie chind viet: E ksctu mune ʒʒomi per giʒʒe caffscete tiera, chi, posi ʒʒasce se as cuurraay me ndoognie arresʁe s' mune callecohete, vece se vaay, e vaay, e vaay en giʒʒ anzisc, chi ngaʒegnien diaalli me ndoognie arresʁe, e vdesene paa peendese, perse e perziellene dite mbe dite, e sod mbe neser, atʁ e vien mortia, ey gieen nde te paa cuytuom, e mb' ate here, cuur ata se presene, e se cuytogniene; e ksctu me kete arresʁe e sciuma piese gindene denuom, e vdierre per giʒʒe yetete yetese, posicundrese ʒʒasce persiperi.

E caterta caffscia ma e mbrapena ascte Parrijsi, e lavdi i Tinecot, te zijne lume lum cusc ta ngaʒegniene me vepera, e me te baame, perse,

ʒʒote, se atie achie i maʒ gaɛimend, e nguscellim, chi ascte, saa, ʒʒote, se sccogniene gnie chind e gnie miye viet, e atɛne sundote se cane sccuom dɛɛ dit, e trij dit: i zilli, posicundrese ʒʒasce persiperi, se mbasi t' i ɛihete fijll nieriut, as cuurraay s' caa meyu sosune, as mey meenguom per giʒʒe yetete yetese.

E ndeevone Prifti mbet ey ʒʒa se, ndiere ketu meiaft chie te follete e ketɛne caffsceve, te ziate yane mirefilli, e per te vertete posicuur ti scioho perpara sɛɛvet; e tieter herey ende sciume maa te tiera caffsce kemi me folle per keto arresegnie. Po pa me ʒʒuo tascti, se chisc urate kie ɛacon me ʒʒane, e me baam per giʒʒe mbrame, e mengies, oo si e luten Teneɛotne, e me chisc devotione ti maa fort do me hijm nde hijrt, e nde te dasciunite tij.

E giaconi mbet ey ʒʒa se, me sciuome duor uratesc, e arresegniesc, chi permenda ende persiperi, e maa tepere me Rosariete Ɛotgniese beecuome, chi yane pesembeʒiete Pater nostre, e gnie chind e peseʒiete Ave Marij, te ziate i cam marre si nde ɛaconi, e poy ʒʒom me te maʒe scperese, e devotione caa pak per giʒʒe dite per ndeerte Tineɛot, e te Ɛotgniese beecuome; e tue i ʒʒane asctu ende cam ɛacon giʒʒe here, e sctie nde mend, e cuytogn yete nde vetehe, e nde mend teme ato te pesembeʒiete Misteria, e caffsce te mbulluome, e te mscehuna sɛɛscize niereɛet, nder te ziat caffsce mbahete pakmos giʒʒe yeta e Chrisctit mescerierscim Ɛotit tɛne.

E prifti mbet ey ʒʒa se, pa ɛe fijll, e mi calleso, e mi ʒʒuo giʒʒe caa gnia, caa gnia keto Misteria, e caffsce te mscehuna.

E giaconi mbet ey ʒʒa se, yane maa te parate pese gaɛimende, e nguscellime forte bucura, e te levduome, te ziate yane keto: Ma pari gaɛimend, e nguscellim, chi chie mb' ate here cuur Engielli Gabriell me te maʒe drite, e rreɛee sdripi 'n chiellscit, e posicuur ndoognie fort i cpeyte i laaym prey Sineɛot derguom, perscendeti Ɛotgniene e beecuome, e me veperate Scpijrtit Scint u ɛuu i Biri i Tineɛot nde te deliret, e te beecuomit barkte saay: I dɛɛyti ascte ay gaɛimend, e nguscellim i maʒ, chi bani scinteya Eliɛabet mb' ate here, cuur vote Ɛotgnia e beecuome me e paam: I treti gaɛimend, e nguscellim ascte ayo drite e maʒe, chi u baa mb' ate here, cuur leu Chriscti i mescerierscim me achie scignie, e merecullij, saa e ndieu giʒʒe rreʒʒi i sceculli: I caterti ascte ay gaɛimend, e nguscellim, chi u baa mb' ate here, cuur maa te parene here Chrisctne e mescerierscim e scpune n' kiscete Tineɛot: I pesti ascte ay gaɛimend, e nguscellim i maʒ, chi bani Ɛotgnia e beecuome per Chrisctne e mescerierscim te tretene dite mbasi e pat vdierre, mb' ate here, cuur e giet nde miediste kiscese Tineɛot tue ligieruom, e tue disputuom me doctoret, e me leterorete holle te ligse pare, maa te dijytescimit, chi nd' ate yete mune gindijscne mbe sceculli, t' zijvet, tue chiene dɛɛmbʒiete vietsc, e yo maa, t' atiate fialle, e besedij forte ʒʒella, e te nalta, chi u foli, ey pɛeti, saa giʒʒe mereculluone, e maa s' iscne te ɛote as mbe ndoognie fialle mey rresponduom, asctu as ndoognie fialle te vetemene maa me e pɛetune: Keto yane te pese gaɛimendete e para, te zijat mire tue i sctijm nde

mend, e tue i cuytuom, per gi₹₹e caagnie nzosc ₹₹om caagnie Pater noster, e caa ₹iete Ave Marij, e ksctu me pese Pater nostre, e me 50 Ave Marij mbarogn te parene piese te kesaay scinte Rosarie.

Asctu ende e dɤɤyta piese e kesaay scinte Rosarie, yane te tiera pese Pater nostre, e 50 Ave Marij, te ziate cam ɛacon ey ₹₹om tue cuytuom, e mire tue sctijm nde mend gi₹₹ ata t' i₹une te ma₹, chi pat Chriscti i mescerierscim nde mote mundimevet: te ziate mundime t' i₹una posicuur scpatete e mprehuna, oo scigiete teperɛiarmscime ₹₹eergnijne, e debertognijne ɛemerene e Ɛotgnieɛe beecuome: Praasctu me te ma₹te prugniete yes, e cuytogn maa pare ate scinte urate, chi bani Chriscti i mescerierscim mb' ate here nd' ate Copscte tue folle me Atene e vet te chiellet, paresc chisc perɛane mundimete, mb' ate here cuur achij fedige, e z' i₹uni e levduomeya fachieya e tij iu mbusc, e iu laa gi₹₹e me dierse te pergiegiuna: e te dɤɤytene, asctu ende mire sctie nde mend, e cuytogn gi₹₹ ate mundim, e fedige forte ma₹e, chi pesoy mb' ate here, cuur e kiscne fort ,li₹une, e scternguom rre₹₹ gnay sctɤlli marmurize ftohote, e me purteca, e me litarete dre₹unie scintine corpne e tij fort menijscim, e paa ndoognie mescerier tue ya mscicune, e tue ya rrafune.

E te tretene, fort tue giemuom nde ɛemere teme yes, e cuytogn ate Cunore te helmuome ferrascit, e drisascit, chi i kiscne psctielle Giu₹ijte e mallecuom, e vuum mbe te te prugnietit krɤete tij.

E caterta, asctu ende yes, e cuytogn te randete e asaay krɤchse ma₹e, chi i kiscne vuum mbe krahate tij, per forze tue e vduom chɤsc

curtize Pilatit mallecuom per miedis Ierusalemit me gi‡‡e ta mbe kraha at8 e miet mbe malte Calvariese.

Asctu ende te pestne, fort tue fsciaa, e tue giemuom, yes, e cuytogn gi‡‡ ato mudime t'i‡una, e forte paa ndoognie mescerier, chi i baane gindia e mallecuome mb' ate here, cuur e ctrijne mbe druute kr8chse ate Corp gi‡‡ achie forte bucure, e te vginicuom, saa cuurraay i biri i s' amese mbe kete yete may bucur s' u caa gietune, as caa me u gietune, e paa ndoognie fayte baam me goscdet forte trascia, e te paa mprehuna i mber‡‡8ene cambete, e duorte mbe druute kr8chse: e ksctu mire tue i sctijm nde mend, e tue i cuytuom keto caffsce, e mundimet' i‡una, per gi‡‡e caagnia nzosc yes, e ‡‡om caagnia Pater nostre, e caa ‡iete Ave Marij, e ksctu me pese Pater nostre, e me 50 Ave Marij mbusc te d88ytene piese te kesaay scinte Rosarie.

E prifti mbet ey ‡‡a se, pa me ‡‡uo ende ato te pese gasimendete e tiera maa te mbrapenate, se te ziate yane.

E giaconi mbet ey ‡‡a se, te pese te mbrapenate yane keto, perse u mb' ate here, cuur duo me ‡‡ane te treten piese te kesaay scinte Rosarie, maa pare yes, e cuytogn ate gasimend, e nguscellim te ma‡, chi pat Eotgnia e beecuome bascke me scintit Apostuy mb' ate here, cuur Chriscti i mescerierscim nze vdecuni u ngiaall: E asctu ende te d88ytene yes, e cuytogn, e mire sctie nde mend ate ga imend, e nguscellim te ma‡, chi banij Eotgnia e beecuome bascke me Apostuyt mb' ate here, cuur ata gi‡‡e tue sciucuom, Chriscti i me-

scerierscim perpara fachiese tene u ngre, e vote mbe chiellt: E te tretene, asctu ende bucur e cuytogn, e e sctie nde mend ate lavd, e dritete maxe, chi patne Apostuyte, e Eotgnia e beecuome mb' ate here, cuur Scpijrti Scint, mbe mendsrete ciarmit, sdripi prey chiellscit ditene e Rrsciayevet, e posicuur flaca e ciarmit ndegn permbij te zijt do t' anzisc, bascke me te zijt ndegnie cias zuune, e muore me ndegiuom gixxe giuhute e scecullit. E te catertine, asctu ende perserij yes, e cuytogn ate dite te levduome, e gasimend forte max, chi u baa mb' ate here, cuur Eotgnia e beecuome corp, e scpijrt bascke vote mbe chiellt. E te pestene, asctu ende yes, e cuytogn ate lavd, e ndeer achie forte maxe, e te levduome, chi pat Eotgnia e beecuome mb' ate here, cuur prey Sinesot chie corunuom, e ngrijytune, e nalzuom permbij gixxe Corete e Eengijvet, e te Scintenet: E ksctu, mbe kete arresse keto gasimende mire tue i sctijm nde mende, e gixxe caagnia mire tue i cuytuom, ndeevone per gixxe caagnia nzosc yes, e xxom caa gnie Pater noster, e caa xiete Ave Marij, te ziate banene gixxe chisc pese Pater noster, e 50 Ave Marij, me te ziate sosete e treta piese e kesaay scinte Rosarie, e ksctu bascke me keto te tierat, chi xxasce persiperi, mbuscete gixxe Rosaria e Eotgniese beecuome, chi ascte gix e chisc 15 Pater nostre, e 150 Ave Marij, posicundrese i xxasce persiperi. E ndeevone mbas gixxe kenzo caffscesc, me te maxte prugniete, e devotione yes, e xxome kete scinte urate, chi ndiek perfundit.

℣. In omni tribulatione, et angustia.

℟. Succurre nobis piissima Virgo Maria.

OREMUS.

Interveniat pro nobis quaesumus Domine Iesu Christe, apud tuam clementiam gloriosissima tua Genitrix semper Virgo Maria: Cuius sacratissimam animam in hora Passionis, et mortis tuae, doloris gladius pertransivit. Qui vivis, et regnas cum Deo Patre, in unitate Spiritus Sancti Deus. Per omnia saecula saeculorum. Amen.

KETU DUO ME ʒʒANE GIAA CAFFSCE, SE SI, OO MBE CHISC ARRESƟE DUHETE NIERIJ PER GIʒʒE MBRAME, E MENGIES ME BAAM URATE, E ME U ARMATISUNE ME ARMETE CHRISCTIT MESCERIERSCIM CUNDRA GIʒʒE DUORSCIZE MCATEVET, E NZE ANEMICHIET TƟNE.

Ndeevone mbas giʒʒe kenzo caffscesc Prifti mbet ey ʒʒa se, hignie ndiere ketu tascti, caapak tue folle per scintet fee, e per scintet urate, e urʒenimescize ligse, e veperascize mescerierse, mcatescit murtare, e caapak tue precune ndoonese nde pak fialle, pak mos kemi baam te permendune ende giʒʒe caffescize tiera, chi nee na yane per te maʒ fruyt, e dobijte scpijrtit: Praasctu tascti sccurtene ende pak fialle pa me ʒʒuo, se mbas kenzo Rosarie te ziate urate kie ɛacon me ʒʒane per giʒʒe dite, e maa tepere mbrami, e mengiesi cuur bie me fietune, e cuur nchionee; perse une ndonese te chiertogn here here per ndoognie arresƟe te dereyte, as giaa mangu nde ɛemere teme giʒʒe here descerogn, chi te yeesc i mire, ey feescim i kersctene, e permbij giʒʒe caffscet fort i prugniete, ey delire ɛemere, ey de-

votscimi i giʒʒ atȣne caffsceve, chi caa nderechiune, e urʒenuom scinteya Kisce Catholike, asctu chi ndeevone ende u te kesce lavd, e ndeer arreseuze mire, e nze baamescize tuu.

E giaconi mbet ey ʒʒa se, ɛoti jm, une mbramanet cuur bie me fietune, cam ɛacon, e me te maʒte prugniete giʒʒe here yes, e ʒʒom keto scinte urate: Maa pare, mbasi bagn krȣchie m' fachie, yes pakeɛe me duort mpiecune perpara krahanorit, e cuytogn, e mir i sctie nde mend giʒʒe fayete, e mcatete mij, chi mune dij se cam baam, e ksctu tue cuytuom, fort tue fsciaam, e tue giemuom, e tue pasune te maʒte ʒimtune, ɛaa fijll maa pare me devotione e ʒʒom te rrefȣemite e maʒ, chi chiuhete *Confiteor Deo;* e Atene tane, e te Falete e Mrijse, e te mbessuomite, me do tiera urate, chi cam ɛacon e ʒʒom per giʒʒe dite; e ksctu tue baam, ndeevone me te maʒte prugniete, e devotione, tue ʒane lavd Tineɛot per giʒʒ ato hire, e te mira, chi me caa baam, tue mos chiene u i degnie mey pasune; ndeevone tue ʒʒane: *Salva nos Domine vigilantes etc. Memento salutis auctor etc. Sub tuum praesidium etc.* Me ndoognie uratescize Ɛotgniese beecuome bie me fietune.

E prifti mbet ey ʒʒa se si, oo mbe chisc arresȣe ti e chȣretin, e e kercon ɛemerene tande mbramanet, cuur bie me fietune.

E giaconi mbet ey ʒʒa se, posi ʒʒasce persiperi, maa pare ap lavd Tineɛot per giʒʒ ato te mira te paa gniefuna, chi na caa baam, ani nde mend teme tue marre gnie te maʒe merɛite mbe fayet, e mbe mcatete mij, chi cam baam si me dore, e me goye, asctu ende me descijr, e me te

*

cuytuom, e maa tepere prato, chi me caa sctijm diaalli nde mend, e cam baam sod ; per te ziat tue sctijm ne mend, saa maa cpeyt, chi te mundegn, gi‡‡e nzosc me u rrefxem, e me u delijrune, e me te ma‡te prugniete me baam te plote, e te degnie peendese per gi‡‡e to: fort tue lutune Tenecotne e mescerierscim te me ndeyegnie, e te me bagnie hijr, e mescerier, e tue u cusctuom vete nde vetehe, chi aspak ndeevone maa ato caffsce me mos i baam, e nder t' atiat faye, e mcate maa me mos hijm, e mos u perciem.

E prifti mbet ey ‡‡a se, e mengiesenet cuur ncionee sctratit, maa pare chisc caffsce cee fijll me baam.

E giaconi mbet ey ‡‡a se, coti jm, une asctu ende mengiesenet, po saa me del giumi, maa te parene caffsce, mbasi te bagn krachie n' fachie, me te ma‡te prugniete yes, e ‡‡om, se levduom, e beecuom chiofsc o Coti i Scendrijtat i paa daami, tascti e gi‡‡e here, e per gi‡‡e yetete yetese. Amen. Ani asctu ende me saa tiera fialle ap lavd Tinecot, chi permbij gi‡‡e te mirate tiera, chi me caa baam, me caa ruoytune mb' ate nate paa ndoognie mcat, e paa ndoognie te kechie si te corpit, asctu te scpijrtit; e ndeevone nde dorete tij tue recumenduom, e tue poresitune corpne, e scpijrtine tem, e yetene teme, e te votete e te ar‡unite, e gi‡‡e caffscete e mia atij ya ntruogn, e ya poresit; i lutem asctu ende, chi aspak te mos m' aape muo fayetorit achie vertet, e forze, e fuchij mey feyyem achie ndiere ndanet, e me baam ndoognie caffsce, chi t' isc cundra scintit ur‡ene, e ligse tij: po te m' ape achie hijr, e mescerier,

chi te yeem ɛoti gi₹₹e here me baam, e me veperuom ato caffsce, chi atij yane pelch em: e ksctu tue baam, ndeevone asctu ende ₹₹om do uratese tiera, chi i cam sicuur per ɛaconi, ey ₹₹om per gi₹₹e dite: Ani ndeevone mbasi te yeem vesciune, e laam duorte, e fachiene nisem e vete mbe Mesce, ani mbas Mesce sciucogn ɛ8rete e tiera.

E prifti mbet ey ₹₹a se, pa me ₹₹uo, te ziate yane keto do uratese te tiera, chi ₹₹uo se cam ɛacon per gi₹₹e dite mey ₹₹ane, mos yeene cund urate, chi yane improybit, e me te mbaaytune, praasctu pay ₹₹uo te ti giegiem.

E giaconi mbet ey ₹₹a se, keto te tierate urate, chi u cam ɛacon me ₹₹ane per dite, s' yane tieter vece se: *Salve Regina etc. Regina caeli etc. Sub tuum praesidium etc.* Me ndoognie uratete Eotgniese, e mbramanet maa ndeevone: *Salva nos Domine etc. Visita quaesumus Domine etc.* E disa here bie mbe giugnie, e ₹₹om Cunorene e Eotgniese beecuome, chi ascte 7 Pater nostre, e 62 Ave Marij, e ndeevone nde te sosmit te mbessuomite, chi chiuhete *Crɛdo:* Asctu ende Cunorene e Chrisctit mescerierscim, chi ascte 33 Pater nostre, e 5 Ave Marij, e te mbessuomite; e disa here, cuur ndihem nde vetehe se yam pakese i₹enuom, e perɛiem, e turbulluom, mb' ate cias ɛaa fijll, e ₹₹om: *Qui habitat in adiutorio etc.* E cuur ndihem se cam menguom, e feyɛem Tinesot nde ndoognie caffsce, oo me ndoognie mcat, mb' ate cias peendonem, e mbe giugnie me saa giaame, e fscianetime ɛaa fijll: *Miserere mei Deus etc.* oo nde pacia cuur, te 7 Msalmite me gi₹₹e letanijt, e uratete tɛne: E mbe giugnie asctu ende me

krahat hapete, tue cuytuom muundine, e te pese Plagete e Chrisctit mescerierscim, me te maʒte prugniete yes, e ʒʒom pese Pater noster, e pese Ave Marij: ndeevone, nde ndiofscia se ascte mcati murtaar, mb' ate cias me te maʒe peendese, e te ʒimtune, banem gatij, saa maa cpeyt chi te mundegn, e vete rrefshem cund ndoognij nuni, asctu chi te delijrem nzi maa cpeyt, chi te mundegn, perse muo fort me caa hijm nde mend ayo fialle, chi ʒʒa cotenia yote gnie dite nde te predicuomit, se maa dam caa scpijrti i nieriut gniay mcati murtaar, chi te kiette mbe vetehe, se corpi i tij te kisc ʒiete miye diemene, chi ta mundognijne: E keyo ascte mirefilli, e per te vertete, perse diemenite se ndoona mundofscine ndoognia achie iʒune, pakese mbe kete, ʒʒom se ay nde paste te duruom, tue levduom Tenesotne nder giʒʒ ato fedige, e nevoye, chi i vigniene; ato mundime, e t' iʒuna atij cane mey chiene per te maʒ fruyt, e dobij te scpijrtit, e per pagetsrete Regienijse chiellet, chi as cuurraay s' caa te sosune, as te meenguom: Maa gnie mcat murtaar nde scpijrtit nieriut ban achie dam, e te kech saa giuheze nieriut as cuurraay s' mune calle onete: Perse nierij me te Pagesuomit e me scintet fee, tue chiene i biri i Tinesot, ey vellay Eengijvet, ey Scintenet, ey degnij Parrijsit, ey Regienijse chiellet, vece se me gnie mcat murtaar te vetemine vdierr hijrre e Tinesot, e giʒʒe te mirate e baame, e banete i degni i ferrit, ey siarmit amesciuom per giʒʒe yetete yetese: E scpijrti i tij tue chiene may bucure se Eengijte, e may ndritscim se dielli, e hana, e syte e chiellet, vece se me gnie mcat

murtaar te vetemine vdierr gi‡‡e te levduomene, e forte bucurene dritene e vet, e banete may ɛij, ey scemtuom se diaalli i mallecuom: I zilli ndeevone as me ndoognia tieter arresɞe kenzi mcati s' mune lahete, e s' mune delijrete, vece se me scintit te rrefɞem, e peendesete plote, chi te ɛaane fijll me baam. Praasctu, ɛotijm, une keto fialle tue i giegiune atɞ gnie dite 'n goyez' ote nd' ate predikimte levduom, chi bane ditene e t' Sciumevet, fort me caa hijm gnie e ma‡e frike, e tmeer nde ɛemere teme, achie saa tascti cam baam gnie te ma‡e bese, e fee, e cusctijm, e forze vete nde vetehe, chi nde gi‡‡e yetet teme kendɞɞ tutie kenzi mcati murtaar fort me u ruoytune, e me u sctemangune maa kech se giarpenize perveneerscim, oo culcedreze farmacuome: Perse une ndoonese nda pace gietune scruom mbe disa vise, e ndoonese nda pace giegiune sciume here ke flasene leterorete, e diesite kenzi mcati murtaar, aspak cuurraay s' me pat hijm nde ment, e nde scchise teme, as me pat hijm achie ndierendanet nde ɛemere frika, e tmeerya e tij, chi nzi fort meyu sctemangune, e meyu ruoytune: Ma tascti me keto fialle, e besedij, chi ‡‡asce persiperi, e me saa te tiera arresegnie, chi gievsce ɛoteniez' ote, bucur me hini nde mend, e e gnioſa gi‡‡e farmecune, e damte, e te kecte e tij: Praasctu ende fort e cam sctijm nde mend meyu ruoytune, e meyu sctemangune: Asctu chi kndɞɞ tutie ɛemera yme e helmuomeya, nde chiofte hereze kechie, perserij te gindete cund maysctruom scerregijscize diaallit, e raam nde ndoognie mcat murtaar, Ɛotɞɞne mos e ‡‡ascte cuurraay, me e lane mbuuy-

tune gnie nate nde ɛemere teme, po me u delijrune nzi maa cpeyt chi te mundegn, yo me tieter maa fort vece se me te rrefɛemite plote, e te dereyte, e me uyete scintese peendese; e ndeevone, posicundrese ʒʒasce persiperi, me u ruoytune prey nzi, e me u sctemangune maa fort se murtayeze farmacuome: E yo vece se mcatit murtaar, po asctu ende en giʒʒ anzisc, chi te sciof se yane perɛiem bascke me ta, e aspak maa s' i ruhene; mb' arresɛete atɛne, chi yo vece se ruhene lengimize kech, e murtayeze farmacuome, po asctu ende giʒʒ anzisc, chi yane farmacuom, e perɛiem nde ta: Perse nierij, t' isc i dereyti i t' dereytevet, si te yeete giʒʒe here perɛiem me sciokete kechij, e t' ezegnie me gindte kechie, e te paa Teneɛotne, ay ndo cpeyt, ndo vone po gindete ngegnɛem, e mayscruom prey nzisc, e ɛee fijll ndeevone ndo pak, ndo sciume me scemegnɛem atɛne me vepera, e me te baame. Posicundrese keyo caffsce mire mune gnifete mb' ate Curtene e Sallomonit, i zilli, ʒʒote, se s' caa chiene, as caa me chiene cuurraay mbe sceculllit nierij may urte, ey ndegiuoscim se ay saa chie i mire, e nde hijrte Tineɛot; maa ndeevone mbasi u perɛie me graat, e me sciochienijte kechie, acie fort chi ʒʒote, se e nkʒʒɛene, e e mprapsne ɛemerene e tij, saa renegoy Teneɛotne, e faleey diaallit mallecuom: Praasctu ende David Profeta mbet, e ʒʒa, se: *Cum sancto, sanctus eris, et cum perverso perverteris.* Me scintenit scint kee me chiene, e me te mrapsctunit, e te paa uʒet, i prapsctuune, ey paa uʒe kie me chiene: e ksctu ende mune ʒʒomi me saa arresegnie te tiera: Se cusc ndiek sciokete e ke-

chij, e te paa u₹e, chi yane yascte friket, e tmeerieze Tinecot, ay, posicundrese ₹₹asce, se t' isc i dereyti i t' dereytevet, vece cuurte e sceh, se ascte fort i₹une rrecuom corpi, e scpijrti, e psctielle, e ngaterruom nd' achie faye, e mctatete e paa gniefuna, saa ndeevone me te ma₹e caffsce maa s' mune scpetognie, as mune caterrohete: Praasctu, duo te ₹₹om, se permbij gi₹₹e caffscete tiera fort dubete nierij me u ruoytune, e me u sctemangune gi₹₹e here sciochienieze kechie, e nze paa u₹e, e me ndiekune te mirete, e t' arresecescimite: Asctu ende posicundrese patme cane me folle persiperi per punete e uratevet, se cam cacon ende me ₹₹ane disa here cunorene e Apostuyet, chi ascte 12 Pater nostre, e Avemarij; e cunorene e Eengivet caa 9 Pater nostre, e Avemarij: E per ₹unetijte Scpirtit Scint, e cundra 7 mcatevet murtare, yes e ₹₹om caa 7 Pater nostre, e Avemarij; E mbe ndoognie scint, chi te kiem maa tepere devotione, e te dasciune, per gi₹₹e mbraame, e mengies e permend, ey ₹₹om uratene e tij; e asctu ende per gi₹₹e dite cam cacon, e ₹₹om ofitiene e Cotgniese beecuome, e here here cuur mune sosegn, ₹₹om ende ofitiene e Spijrtit Scint, e ate te mundimit Chrisctit; perse yane caffsce forte bucura, e te levduome; asctu ende do te tiera urate forte devotscime, chi cam gietune nd' ofitiet; e ksctu pak me keto caffsce, pak me te zanet me sccon dita.

E prifti mbet ey ₹₹a se, mbramanet, e mengiesit, e nde myese ditet cuur bie kembona, chisc urat kie cacon me ₹₹ane.

E giaconi mbet ey ₹₹a se, mbramiet cuur cee fijll kembona me raam u mb' ate cias bie mbe

giugnie ke dote ndoʒem, e yes e ʒʒom se: *Angelus Domini nuntiavit Mariae, et concepit de Spiritu Sancto.* Ani mbas kenzo fialle ʒʒom gnie Avemarij: e po saa ɛee fijll kembona te dɤɤytene here me raam, une yes e ʒʒom se: *Ecce ancilla Domini fiat mihi secundum verbum tuum.* Ani mbas kenzoye gnie Avemarij; e asctu ende mbe tretet scign te kembonese une yes, e ʒʒom se: *Et Verbum caro factum est, et habitavit in nobis;* e mbas kenzoye gnie Avemarij: E kete caffsce mbe kete arresɤe ksctu e bagn giʒʒe here mbramiet pak tue mbetune mbasi rrij dielli, e nde natiet cpeyt, po saa ban me zzbarʒune drita, e asctu ende miese ditet.

E prifti mbet ey ʒʒa se, praa keto fialle mse si ʒʒuo mbe giuhutane, asctu si muni ndegioysc maa mire, poy ʒʒuo per letere, chi s' dij a muni ndegioysc mire se chisc ʒʒone.

E giaconi mbet ey ʒʒa se, kie arresɤe prata, maa duo te ʒʒom, se keyo giuha yone tue mos pasune letere mpose, e asctu disa emena, e vocabula, e fiallete sciiscime, e te pelchɤescime, sij caa keyo giuha Eletine, ʒʒuo se maa te scijscime me vigniene nde goye, e maa me devotione i ʒʒom ksctu per letere, se mey ʒʒane mbe giuhutane. Maa duo te ʒʒom, se ndo asctu, ndo asctu s' me dukete se ascte giaa ɛɤre prata, perse ʒʒom se Eotɤɤne i mescerierscimi maa tepere sciucon, e vee ree descijrre e ɛemerese, e te cuytuomite e mendet, se fiallete e mbraɛeta, e te paa devotiona te goyese paa ndoognie fruyt, posicundrese bagniene disa chi te tue ʒʒane urate, e tue folle me Teneɛotne, goya u ligieron, e mente dicu i

cane gietay: Praasctu muo me ndiete se ayo urate mb' ate arresʁe maa pare mune chiuhete te chieellune ʒuune Teneɛotne, se urate: perse posicundrese gnie doctuor yet, e ʒʒote, se ate urate, chi se ndegion ay, chi e ʒʒote, ate, as Ɛotʁʁn se ndegion: perse ay, ʒʒom, se pak ɛʁre caa nze follize goyese, se fiallescize mbraɛetasc, mb' ate here cuur sceh, se atʁ s' ascte mendia, e scchiseya, e desciri i ɛemerese mey scerbʁem, e me e ndeerune, e me e lutune me ɛemerete delire, e me te maʒte prugniete, posicundrese ay meriton giʒʒe here prey neesc me chiene levduom, e ndeerune; perse, ʒʒote, se nierij sceh periascta, e Ɛotʁʁne per mbrenda giʒʒe chisc cuyton mendia, e ɛemera yote. Praasctu na fayetorete giʒʒe here yemi me saa arresegnie liʒune, e detuor e mbaaytune giʒʒe here mey scerbʁem, e me e levduom, e me e perlevduom, e me e dasciune permbij giʒʒe caffscet, e maa tepere se vetevetehene: E asctu ende muo me ndiete, se maa me arresʁe kisc me chiene, te ʒʒosc nierij pak urate, e me giʒʒe ɛemere, e mend, e scchise, e me te maʒe devotione, e te prugniete, se sciume, e te mbraɛeta, e te paa fruyte, posicundrese bagniene sod e sciuma piese e sceculllit, e e achie maa tepere, cuur te yeete nierij i delire nde ɛemere, e paa mcat murtaar mbe vetehe; perse muo me ndiete, se nierij si te yeete nde mcat murtaar, ay mb' ate arresʁe ndo pak, ndo sciume te ʒʒoete, ato, ʒʒom, se pak hijgniene nde vescte Tineɛot, e maa te pake fruyt, e dobij te scpijrtit ay caa prey nzosc: Maa keyo ndegionete mb' ate here, cuur caa ke rrefʁhet, e s' do me delijrune scpijrtine e vet mcati, e ʒuune, e nze

kech, e me nkʒʒȣem perserij nde hijrte Tineɛot, posicundrese che mpari, e me u baam i degni i Parrijsit, ey Regienijse chiellet, po pret dite mbe dite, e sod mbe neser, atȣ ndieri vien mortia nde te paa cuytuom, e fort iʒune e daan kenzo yete, e Sineɛot, e Parrijsit, en giʒʒe nze mirascitze tij.

E prifti mbet ey ʒʒa se, fort me peelchȣene keto caffsce, chi mir i sctijkee nde mend, diali jm, e te ʒʒom se keto yane giʒʒe ksctu mirefilli, e per te vertete, posicuur ti kesce perpara sȣȣvet, ende saa, e saa maa te tiera, chi tascti mey ɛane fijll s' muni sosgnieme as giʒʒe keta viette tue sckruom: Praasctu per tascti meyaft chie cachie, po kendȣȣ tutie ncil sȣȣte leterese, e lefto me giʒʒe ɛemere, chi te zzaasc giaa caffsce ende maa tepere, e te mundgniesc ndeevone mbas meeye me baam ndoogne fruyte mire te scpijrtit si vete per vetehe, asctu ende per giʒʒ ata chi bagniene mire elemoscene: E kijy cuydes giʒʒe here, e mend, e scchise, chi te largoneesc, e fort te sctermangeesc giʒʒe mcati, e giʒʒe nze kechieye, chi di se te daan hirize Tineɛot, e Regienieze chiellet, e maa tepere nze cuytuomescit, e descireze kechia, chi tieter s' yane, vece se farmecu i diallit mallecuom, me te zijt si te na farmacognie mendne, e scchisene tane me descire, e me te cuytuome te kechia, e te paa uʒa, caa pak, caa pak mune na rreɛognie nder t' atiat mcate, e te kechia, saa ndeevone, paa te maʒe caffsce, maa s' yemi te ɛote mey scpetuom: E asctu ende permbij giʒʒe caffscet ijy fort i prugniete, ey prevuute, e maa fort i dasciuni i Tineɛot, ey ɛeellscim nde scerbetȣrete tij, tue leftuom giʒʒe here saa te mund-

gniesc, e saa te vignie n' dore per te nctuomit, e te sciumuomite scintese fee, e per gi‡‡ ato caffsce, chi di se yane maa tepere nde lavdite Tinesot, e per te scelbuomite scpijrtit, e per ndimete sciochit, e te fchigniese: Posicundrese ende vete e ‡‡ee persiperi se fort u ruoy, e u sctemang sciokescize kechij e nze paa u‡e, e lakemiet, e venet, e nze skeedeymit posicuur farmecuze diaallit mallecuom, perse k88 mcat, tascti permbij gi‡‡e te kechijte tiera, ‡‡uo, se caa farmacuom, e vdierre te sciumene piese sceculli, e te zijne, i Scen Paali i beecuom me te ma‡e arres8e e chiuon Idolatrie, perse ‡‡ote, se gi‡‡e scerbet8rete e Idolatriese, e te diallit mallecuom u sosne, e u scporne kenzo yete ch8sc mb' ate here, cuur leu Chriscti mescerierscim, maa keyo lakemij e mallecuome, e keta te ngrane, e te pijnete paa core, me ndime tane tue mos i cundrestuom, mbet, e ascte sod e kete dite per te ma‡ dam, e te vdierrete gi‡‡ at8ne, chi ta ndiekene kete caffsce. Posicundrese descmon, e ‡‡ote i Scen Paali i beecuom se, *neque avari, neque ebriosi Regnum Dei possidebunt.* As lakemeesite, as te skedeeymit s' cane me e gecuom Regienijne e chiellet, e keyo ksctu ascte mirefilli, e per te vertete. Praasctu te ‡‡om se fort u ruoy gi‡‡e fayescit, e mcatescit, e anzo caffscesc, chi mire di si te daagniene hirize Tinesot, e maa tepere sciochienieze kechie, e lakmietze paa core, e nze skedeeymit; perse i skedeeymi s' pelchien Tinesot, as niereset mire mbe kete yete, po gi‡‡e cusc largonete nzi posicuur diaallize mallecuom: E te ‡‡om per te vertete se diaalli i mallecuom maa tepere me ndoognie tieter mcat, se dobiti te

sciumene piese sceculli, se me keto te cater mcate: me Maɜesctijt, e me Lakcmijt, e me Curvenijt, e permbij giɜɜe caffscet me keta te pijne te paa core; te zijne caffsce cusc e ndiek giɜɜe here, ay s' mune ɜɜuhete, se ascte nde scerbetɜrete Tinecot, as me ndoognie arresse i degni i Regienijse chiellet; po nde scerbetɜrete Idolatriese, e te diaallit mallecuom, ey degni i mundimevet ferrit, ey ciarmit amesciuom per giɜɜe yetete yetese. Praasctu, diali jm, ti kendss tutie mente, e scchissete i kie, e mire di, e e gnief temirene, ende te kechiene: *Declinet a malo, et faciat bonum.* Profeta mbet, e ɜɜa, se ruoyu, e u largon ze kech, e as cuurraay mos puscio tue veperuom mire: *Quia oculi Domini super iustos, et aures eius in preces eorum.* Perse sɜɜte e Tinecot giɜɜe here yane permbij te dereytet, e vescete e tij mb' uratete tɜne, macaar se nd' i ɜɜascine achie tinec, e nde kscijll, urata cemeret, e goyeze dereyte ɜɜerret me te maɜ caa nde vescte Tinecot: *Vultus autem Domini super facientes mala, ut perdat de terra memoriam eorum.* E fachieya e Tinecot sicuur menijscim ascte giɜɜe here permbij giɜɜ ata, chi bagniene kech, me e vdierre kenzo yete te cuytuomete e tɜne. Praasctu lut Tenecotne giɜɜe here, e ijy fort i mire, ey feescim i kersctene, e as cuurraay mos puscio tue msuom, e tue predicuom fiallene e Tinecot, asctu chi ndeevone bascke me ta te kiesc pagetɜrene e plote te Regienijse chiellet, e te lavdit Tinecot nday Eengit, e nday Scintenit per giɜɜe yetete yetese. Amen.

LAUS DEO

KETU DESCIA ME VUUM KETE IMNE, CHI PAKMOS SCEMEGNIENETE ME ATE SEQUENTIET, CHI ʒʒUHET PER TE VDECUNIT, NDOONE SE ASCTE PAK NCTUOM, E MEENGUOM SI PER TE PAAYTUOMITE FIALLEVET, ASCTU ENDE PER NDOOGNIE FRUITE MIRE TE SCPIJRTIT.

Ago dite me menij,
Ci te vignie ndeevone,
Kete sceculle te ɛij
Ta diege, e ta pervelognie.
Si Profeta ban descmij
Me Sibillene po ʒʒone,
I maʒ gɤɤch e menij
Te vignie per mcate tone.
Saa driʒme, e zokellime
Te yeene per giʒʒ ane,
En chiellscit sckepetime
Ndayerit e maʒe giame.
Cuur 'n chiellscit te vignie
Giucatesi may vone,
Chi mire ti ckɤretignie
Giʒʒe veperate tone.
E gnie ɛaa si trumbette
Fort i nalti te kembognie,
Kete sceculle te sckrete
Mbe giʒʒ anet ta kercognie.
Nchiellscit si te kelʒʒese,
Vorrete ti debertognie,
E t' vdecunet tu ʒʒerrese,
Giumize rande ti nchiognie.

E mbe gȣȣch ti gerscese,
Giʒʒe me te maʒe frike,
Nde gnie cias paa ndeyese
Cpeyt vigniene mb' ate dite.

Ke me mcate, e paa mcate,
Giʒʒ cusc mire per hie,
Per vetehe mɛij t' ape
Forte strinte arresȣe.

Vayme si yemi raam,
Si kemi me ligieruom,
Chisc gȣȣch kemi me paam,
Cusc as me na ndimuom.

Cuur letera te dalle,
Nde te zijt ascte sckruom
Giʒʒe mcat, e giʒʒe fialle,
Chi a fole e ligieruom.

Chisc gȣȣch caa me chiene,
Ndo si kemi me scpetuom,
Ke sceculli ane e prane
Driʒme me chiene rreɛuom.

Cuur ay Ɛot te rrie,
Si iʒune e peɛmatuom,
Giʒʒe caffscete ti die
Chisc na kemi veperuom.

Giʒʒe punete ti scioho,
Caffsce te mos i scpetognie,
Giʒʒe mcatete ti gnioho,
Giʒʒe ca te meritognie.

Me chisc fachie, me chisc sȣȣ
Atȣ cam me u afruom,
Ke te dereytete mbij
Mɛij cane me scpetuom.

BKSH

Si ta scioſ u nde fitȣre,
Ke te nkʒʒegnie me menij,
Chi sceculli posi dȣlle
Ckrihete perpara tij.

Vece se me gnie scperese,
Fort prugniete, e peenduom
'N teeye me gietm ndeyese,
O Ɛoti jm i nguscelluom.

Ti chi anemicht i vdier
Me te maʒe driʒme, e frike,
Banme drite, e mescerier,
Mos me vdaar mb' ate dite.

Perse ti per mcatet tone
U loʒe mbe kete yete,
Me mort tande ndeevone
Nee na cperblevee vete.

O giucatesi i vone,
Giʒʒe cuuy i dereyte,
Ti chi nde ɛemere tone
Sceh te mirete, e te kechte.

'N teeye driʒene malte,
Cuur te marsc meu deſtuom,
T' mirevet yamble si mialte,
T' kechijvet farmacuom.

Gȣȣchite tat si scpate,
Atȣ caa me giucuom,
Fachieya yone si flake,
Frike me chiene scemtuom.

Praasctu te lus u tȣȣ,
O Ɛoti jm i nguscelluom,
Tue chiene erre e ɛij,
Me mcat giʒʒe palavuom.

Nkʒʒeu e sciuco me sȣȣ
Prey mee e nguscelluom,
Te mos bie nde te ɛij
Ɛoti jm ntee larguom.

Ndone se cam menguom,
Ɛoti jm tȣȣ feyȣem,
Fort iʒune e farmacuom
Mcatne tem tue rrefȣem.

Tu paam se s' iam i tane,
Nde hijrt tand cund me raam,
As mbe chiellt per te lane
Scintene drite me paam.

Vece ti chi yee i mire
Mbe chiellt achie levduom,
Mune me baysc te delire
O Ɛoti jm i nguscelluom.

Posi i pate ndeyȣem
Sciume tepermcatenuom,
Ndoone patne feyȣem
Ɛoti jm 'n tee larguom.

Maa u tue cuytuom
Mcatete tona nder nee,
Chi s' cane te numuruom
Maa se bari per ʒee.

S' cam sȣȣ me tu afruom
Posi gnia i paa fee,
As i degnie me sciucuom
Chiellte permbij nee.

Se te lutunate tone
S' iane te degnia perʒane,
Po hijrre tand dergome
Mos bie nde ɛiarmte tane.

Mb' ane te diaʒʒe me vene
Prey sctierrascize barʒe,
Mos me lescio posi chiene
Anemichte me me marre.

As nde sciochienij terre,
Nday anemichte tane
Me me munduom nde ferre,
Si gierpignte me me ɛane.

Se u iʒune e helmuom
Permɛs me fachie per ʒee,
Dergiem errete e verbuom,
S' mune nisem prey tee.

Vece ti me me ndimuom
Dorene tue ma ʒane,
O Ɛoti jm i nguscelluom
Mbe chiellt me me perɛane.

Oh saa te ccuscelluom,
Disa cane mb' ate dite,
Ɛanize mereculluom,
ʒʒuo se u bie pike.

Per chisc cane veperuom,
Saa chiene e mbe kete yete;
Teneɛotne reneguom
E feene te dereyte.

Chisc cane atɛ me ʒʒane,
O si masene me scpetuom
Anzi gɛɛchize tane,
Anzi Ɛoti nze levduom.

Cuur te yeene ɛane,
Pe giʒʒ anescit reʒʒuom,
N' dore anemichiet ʒane,
Per yetet me u denuom.

PKSH

Persiperi me menij,
Perfundit me te rrɛcuom,
E per yetet erre e ɛij,
N' doreze Chrisctit lesciuom.

Mbe giʒʒ anet me furij
Diemenite parechiuom
Te scemtuom e te ɛij
T' iʒune e te farmacuom.

Me ʒambet kerrabullore,
Si drapene ndo si lime,
Me fuscchinat n' dore,
Sʊʊt plot sckepetime.

Iesene giʒʒe gatij,
Si gnie uscterij e erre,
Me gnie te maʒe menij
Mb' ata chi scione vdierre.

Presene gnie fialle mbij
Anzi Ɛotize levduom
Scinteyet goyeze tij,
Chi tu yeete urʒenuom.

Cundra tʊne gnie menij,
Nde gnie cias mey rrɛcuom
Myet nde funte ferrit ɛij
E nde ɛiarmte amesciuom.

Nde gnie te maʒe menij,
Nde gnie vaay t' iʒenuom,
Nde gnie terrete te ɛij
Per yet me u munduom.

Paa fruyt paa dobij
Miye e miye viet me sccuom,
Me mos dalle n' drite hʊʊ,
As andʊʊ me scpetuom.

E nd' u giecine te mire
Nde scpijrt tellulesuom,
Sicuur gnie pasechȣre
Giʒʒe mcatescit chieruom.

Bucure nde scintet fee
Cane me chiene pelchȣem,
Si Dielli me rresee
Fachieya me u sckelchȣem.

Nd' ate pachte nguscelluom,
Mbe chiellt atie ke rrij
Nday Eengijt te levduom,
Nday Scintenit te tij.

Ke atie me sotenuom
Te meʒaa Regienij,
E per yetet me levduom
Scintine emene te tij.

Per Giʒʒe yetete yetese.
Amen Asctu chioft.

KETU DUO TE ʒʒOM PAK FIALLE
NZE PERMENDUNIZE MORTSE, E MAʒESCTIEE,
E NZE PAA GNIOFUNIZE NIERESET.

O i paa fati nierij
Giʒʒe nde te kech harruom,
I ʒani nde maʒesctij,
Nde mcat psctielle e ngaterruom.

Ndo plak yee, ndo i rij,
Perse s' sctie te cuytuom,
I vobeg ndo sotenij
'N zeiye iee krijyuom.

BKSH

Balte e ʒeuze ɛij,
E io Arize culluom,
As Engijscize tij,
Ndo gurize paacmuom.

Caha te vien n' dore tɤɤ
Mbe te maʒ me u levduom,
Nde scchime, e nde maʒesctij,
Tineɛot me cundrestuom.

Lavdine tand te levduom
Ti pa vene ree vette
Amez' ote iʒenuom
Cuur leve mbe kete yette.

Atɤ s' prune begatij,
As vistaar te levduom,
As urtte diekechij,
As gurette paacmuom.

Atɤ s' prune maʒesctij
As dignie me ligieruom,
As vertɤt, as trimenij,
As vetiu me ndimuom.

Atɤ s' prune Ɛotenij,
Qualte bucur, as te cpeitte,
As dignie giak e gienij
As te mirete, as te kechtte.

Po lleve giʒʒe mendrɤem
Ame nzotte iʒenuom,
Tue chiaam mallegnɤem
Me gnie ɛaatte helmuom.

Se tieter s' dignie me baam,
As vetiu me ndimuom,
Giʒʒe ndɤem, e pegaam
As dignie me ligieruom.

Vece se me ʒʒirre vaaiy
Me gnie ɕaatte helmuom,
Keio tieter nuke mbaaiy
Vece se me callecuom.

Se erʒe mbe ketta iyette
Te pake me cundrestij,
Giʒʒe vaaiy e scigiette,
E plot me anemichiesij.

Ke iʒune, e kech helmuom
Nder saa nevoiye ʒane,
Ietene tande me sccuom
Posicuur ndette ɕane.

Ndeevone o i miere,
Maa iʒune e helmuom,
Daam kenzo yettez' erre
Kie me chiene menguom.

Kete ieete derguom
Gnie i laaim per te vdierre,
Sinde paate cuytuom
Mortia me gnie fachie terre.

Atʊ me tu callecuom,
Tʊʊ m' coset me te raam,
Achie iʒune, e helmuom
Kenzo iette mette daam.

Si maten mei scpetuom,
Ndo plak yee, ndo i rij,
Terrene fachie scemtuom
Cuur te ia sciofsc me sʊʊ.

Atʊ s' ckie me cuituom
Per schime, e per maʒesctij
As giaa me desceruom
Me dalle mbe ɕotenij.

Atɤ s' kie me chiendruom,
As mb' lufte as m' trimenij,
As fiale me ligieruom,
Ndo me sctijm cundrestij.

Atɤ s' cane me te veiɤem
Qualte e armete tetuu,
Mbe se ti pate scperɤem
Ɛemerene tande vuum.

Atɤ s' cane me te nzierre
Te mierate begatij
Me te ziat iee vdierre
Kech ʒane nde lakemij.

Atɤ s' cane me te veiɤem
Sciume urte, e diekechij,
As me mundm me u cperbleem,
Se t' epgnie plang, e sctepij.

Atɤ s' kie me kenduom,
As me mundune me chiaam,
As nzoye me u larguom,
Gnie iurme me e daam.

Po nde gnie cias te pelaan,
S' te pret hore me pusciuom,
Giʒʒe caffscescit te daan,
Chi pate ɛane, e fituom.

Achie plangu e sctepie,
Chi pate mbe kette yete,
Giʒʒe me te kechie hie
Te yesene per te sckrette.

Caffsce me vetehe scpie,
Vece se nd' i pach derguom,
Atie ke ascte per hie,
Per ietet mey geɤuom.

Ende mos i ɛee bese
Keto fialle me e scruom,
Pa hine nde cuvenese
Nde vetehe tuu cuytuom.

Tue vuum ree vette
Saa gind, e trimenij
Gniofune mbe kette iette
Dergiene nde vorte ɛii.

Cu iane ata plech buiare
Chi chiene perpara nee,
E atta trima schimatare
Te cpeittete si rrufee.

Cu iane atta dielmte rij
Te bucur te lulɛuom,
Chi pate paam me sɛɛ,
Me ta folle, e ligieruom.

Cu iane ato ɛotenij,
Chi doiyne me ɛotenuom,
Nde schime e nde maʒesctij
Kete iette tue sccuom.

Cu iane ata Perandore
Giʒʒe scecullit nalzuom,
Mbe krɛe me gnie cunore
Gurescize paacmuom.

Cu iane ata leterore
T' urte e dies te ndegiuom,
Te barʒate posi vdore
Letera tue kenduom.

Cu iane ato graa, e vascia
Nde schime, e nde maʒesctij
Me petecat te mendaffscta
Nalzuom mbe ɛotenij.

Gizze mortia i rrecoiy,
Sicuur i pret me sepatte,
Per te rij s' i sciucoiy,
Atte vobeg, as te begatte.
E forza giaa s' u veicu
As e maze cotemij
As vistari s' i eperbleu,
As urte, as diekechij.
Posi erz, e si i nisi
Saay izune i ndeni,
Gizze nde zec i permusi,
Hij e pluhuse i bani.
Disave per ngiat u secoiy,
S' i tracoiy mb' ate dite,
Disa izun i plagoiy,
Mbramanene nuk e pritue.
As per giaa s' i sciucoiy,
As per plech, as per te rij,
Po setene ua scourtoiy,
Cuur s' e priti nierij.
Achie saa cund nierij
Kenzzo iette s' i sepetoiy
As mb' lufte, as m' trimenij
Asaaiy s' i cundrestoiy.
Posi vette cuse do ieo,
O i zani nde lakemij,
Pa u nkize e vene reo
Achie gind, e trimenij.
Chi gaiofuse mic i kee,
Se patne folle me tas,
Tascti me goiyet plot zec
Dergiene nde yorte sij.

Achie chielbette, e mendrɜem
Esctenatte miscit daam,
E sɜɜte kech gerrɜem,
Scemtuoscim pertte paam.

Asctu pritte s' ende tɜɜ
Po vien tue te pergiuom,
Ndo plak iee, ndo i rij
Ietene me ta sccurtuom.

Se mortia tue kercuom
Ditte, e natte nuke meen
Te tiere tue rresuom,
Vece cuurte te gieen.

Ndo ke iee tu punuom
Cund caffsce mbe kette yiette,
Ndo ke iee tu cuytuom
Kete sceculle te sckrette.

Ndo ffort tue u gesuom
Me canke, e me lodertij,
Ndo nde vallet tu kenduom,
Nde schime, e nde maʒesctij.

Ndo ke iee tu pusciuom
Mbe tte maʒe Eotenij
Nde pelaste praaruom
Me diellm e giʒʒe femij.

Ndo ke iee nism e nciuom
Nde luffte, e nde trimenij,
Ndo fort mplacune, e rresuom
Menguo dritta nde sɜɜ.

Ndo per giaa tue giuom
Ke ti nzoie s' kie frike,
Po vien tue te pergiuom
Si cusari nate e dite.

Ndiere cohone te gieen,
Si nde paate cuituom,
Cosene mbe ts e ndeen,
Ste lee me ligieruom.

As gnie fialle mei rreem,
As 'n doret mei scpetuom,
A me mund me u cperbleem
Me gurete paacmuom.

Po te daan kenzo iyette
Achie iʒune, e helmuom,
Giʒʒe caffscette chi patte
Te tiere me ti gecuom.

Praasctu o i kersctene
E i Tinecot cusc do yee,
Scperesene mos e vene
Kaffscevet mbe kette ʒee.

Se iane giʒʒe ngegnime,
E te mbracetta mirefilli,
Giʒʒe plot me mallegnime,
E te ccea si ʒʒengilli.

Po scperesene e vene
Mb' ate Eote nguscelluom,
Si Maria Magdalene,
E sciume te permcatenuom.

Te zijte mpari chiene
Me mcat giʒʒe palavuo,
Ndeevone si u nkʒʒene
Ffort tue u peenduom.

Gietne hijr e ndeiese
Anzi Eotize levduom,
Gnie bese, e gnie cuvenese
Nd' ate pachte nguscelluom.

Me gnie te maʒe menij
Mbe mcatet, chi kiscne sccuom,
Implasne plang e sctepij
Lete ieene rrecuom.

Cotenij, e begatij
Chisc patne cane, e fituom
Kech u muorre menij
Giʒʒe nzosc chiene larguom.

Disa plech disa terij,
ʒʒoscgnie se iane hutuom,
Ke isc mal, e sckretetij
Dite, e nate tu kercuom.

Dvaʒʒune, e duesciune mbij,
Uu, èet tue duruom,
Curpeni, schelbose, e blij
Petek vetiu traituom.

Per gielle nde mend s' u biy
Ne cemere tu giemuom,
Nde tte maʒe vobecij
Kette iette tue sccuom.

E nder saa cundrestij
Tinecot tue iu ntruom,
A te nkʒʒen te mos i lijy
Iʒune me u denuom.

Po te u ep gnie cuvenesse
E gnie scign per tte scelbuom
Chi te mune ciyne bese
Se cane me iu affruom.

E me gietune ndeiyesse
Nd' ate pachte nguscelluom,
E m' Parrijsit gnie piesse
Per ietete me u gecuom.

I zilli chioffte levduom,
Saa me te mire nkʒʒeu,
Aiy Eot i nguscelluom
Chi mcatete ua ndeiyeu.

Nde hijrte vet i nkʒʒeiy,
I vuu me Eotenuom,
Ke ɛemeret u pelchiei
E ke patne desceruom.

Ke fachiene me ia paam
Per ietet me e levduom,
Paa mort me chiene giaall
Nd' ate pachte nguscelluom.

Praasctu pa vene ree,
E mos ijy i harruom,
Caa daleʒʒ e per ngee
Cu caa me ɛotenuom.

Corpi ɔt i laɛenuom,
I ʒani nde lakemij,
Kete iette tue sccuom
Nde schime e nde maʒesctij.

Nde se caa me tu nkʒʒɔem
Cuur mortia te te vignie
Iʒune me te zberʒʒɔem
Me te ʒʒeerm iye e ndiye.

U te ʒʒom se io nde tieter,
Cusc do mire me cituom,
As i rij as i vieter
Kenzo s' caa me scpetuom.

Vece se nde chielbesine
Ndɔɔtte per te sciucuom,
E krɔmbavet per basctine
Giʒʒe me ta ccaterruom.

Ndeevone me tu paam
Esctenatte kech scemtuom,
Gi₹₹e ₹₹aam, e per₹₹aam
Gɞmtɞrescit ccallemuom.

Ke iesene mbare e mrape,
Kech scemtuom e perdaam,
As gnifete i begate
As i vobeg, eiy raam.

Achie saa maa s' kie
Ɛemere mei sciucuom,
Chielbesinet chi te bie
Per ngiat tɞne tue sccuom.

Vece se me u larguom,
Kech nde ɛemere perɛiem
Gi₹₹e cusc tue cuituom
Se si caa me nk₹₹ɞem.

Kɞɞ corp i laɛenuom,
Chi po lɞpen te pelchɞem,
Meder iytune ccallemuom
Achie chielbette e mendrɞem.

Oiy paa fat cusc do yee,
Me mcat gi₹₹e palavuom,
Achie m' periculle yee,
Me chiene vdierre, e denuom.

Saa s' mund me calleɛuom
I mieri mbe kete iyette,
Ditte, e natte tue sccruom,
As me ₹₹ane te vertette.

Praasctu mos e perzijll
Sod m' neser tue ₹₹ane,
Se ende s' kemi ɛane fijll,
Me sccuom yietene tane.

Perse mortia s' te sciucoiy
As per plak, as per terij,
Po ietene ta sccurtoiy,
Cuur se pritti nierij.

As per forze s' i sciucoiy,
As te vobeg, e te ngrate,
Po m' coset giɀɀ i rreɛoiy
Tue sielle mbare e mprape.

As per dite as per nate
Si scpetoiy cund nierij,
I vobeg as i begatte
As perandore e ɛotenij.

Po nde gnie cias si rrufee.
E nde paa te cuiyttuom
I chiti rraha per ɀee
Achie iɀune e helmuom.

Po si vete kini paam
Sciochi sciochne tu vorruom,
Esctenate miscit daam
Achie chielbete e scemtuom.

Vaaiy kiscte dieg me ɀɀane,
Neeve per pasechɜre,
Giɀɀe brijtune e ngrane,
Ccallemuom per gɛmtɜre.

Praasctu o i kersctene,
Ey Tineɛot cusc do iee,
Keto ffialle tue chiene,
Io rrene, e perrallemee.

Po giɀɀe me arreɜe
Saa vette per te msuom,
Disa fialeɜe per hie,
Ietene me ua ndisccuom.

Se iane gi‡‡e harruom
Nde schime e nde ma‡esctij,
Me mcat gi‡‡e palavuom
'N ze riu, e nde plechienij.

Se mortne e cane harruom,
Nde mend tue mos u raam,
Se vien tue i pergiuom
Kenzo iette mei daam.

Achie i‡une e helmuom
Saa plech ende te rij,
E sciuma piese denuom
Biene nde vorte tij.

KETU ‡‡OMI MCATIZE ADAMIT, E NZE EVESE PERINDET PARE.

Chiste dieg me ligieruom
Se iam gi‡‡e nde te ɛij,
Dite, e nate tu cuituom
Te lumte chi pat nierij.

Aiv Adami levduom
Me Evene dɤ te rij,
Mbasi chiene chrijuom
Pak mbetne nde niereɛij.

Perse s' descne me ndegiuom
Ur‡enine chi chie ‡ane,
E Sineɛot ur‡enuom
Gniai Peme me mos ngrane.

Se mb' ate hore, chi ta ɛini,
N' dore nzoie me ngienuom,
Me vdecune mortiet kini,
Kenzi sceculli me sccuom.

Maa ata tue chiene
Dʁ te bucur e te rij,
Si Sineɛot iscne ʒane
Paa mcat paa maisctrij.
Nd' ate pachte nguscelluom
Trij hore e gʁmse mbij,
Ndeevone si a sccruom,
Erʒ diaalli me maisctrij.
Me ta tue ligieruom
Si gnie giarpene i ɛij
Ndier i ban me ngienuom,
Ey sctiu nde menij.

ʒʒOTE SE ADAMI
MBASI FEYEI BASCKE ME EVENE KE ISCNE MSCEHUNE
NDE MIEDISTE PEMEVET PARRIJSIT GIEG ɛAANE
E AMBLE TE TINEɛOT, CHI I ʒʒA SE:
Adam ubi es.

O Adami i helmuom
Me Evene dʁ te rij
Mse ini mee larguom,
Pa deli tu sciof me sʁʁ.
I zilli tue ndegiuom,
Maa chisc me ʒʒane s' dijy,
As kisc caha me scpetuom
As fachie perpara tij.
E frike tue zokelluom
Giʒʒe ɛemera iu ngrij
Ke hini me responduom
Fialla mbare nuk i vijy.

Tue ʒʒane se u mɛij,
O Ɛoti jm i nguscelluom
Ɛaane ta giegem tʊʊ,
E s' cuzogn me tu callecuom.
Se duesciune iam e s' dij,
Cu te mscihem me scpetuom,
Turpne e mbarrene vetij
Ɛoti jm tue sciucuom.

E ƐOTʊNE ADAAMIT MBET EY ʒʒA SE.

Ani chisc flet i helmuom
Oo cusc te msoy tʊʊ
Ti me ndiem te zbuluom,
Ndo turp e mbarre vetij.
Vece nde kie ngienuom
Pemet chi te pace ʒʒane
'N zoie fort me u larguom
Me dore me mos e ɛane.
E Adaami fort giemoiy
Nde ɛemere tue ʒʒane,
Eva mue ma levdoiy
E me nziti me e ngrane.
Chi e urʒenove muo
Ndima ime me me chiene,
Ayo me denoy muo,
Keyo maa s' ascte rrene.
Ani Evesse iy erʒ cori,
Ei folli me ndiscchij,
Chisc chie keio pune mori,
Mse hijte nde menij.

BKSH

E zia i ligieroiy
Plot me vaai tue ɣɣaue.
Muo giarpeni me msoiy
E me nziti me e ngraue.
Atɛ te maɣe furij
I maɣi Eot callecoiy
Cuar u nkɣɣe me menij
E giarpenine e mallecoiy.
Asctu ende perserij
As Adamit s' ia vonoy,
Po 'm Parrijsize fij
Yascte e chiti e e vdoy.
Nde per veperate tij
Nde ɣeene e mallecoy,
E me sna cuodrestij
Giellene ia permettoy.

NAA PARE GIARPENIT.

Tui ɣɣaue o i cij,
Giarpene chiofse mallecuom
Chrnutxrescitze mij
Chi une cam chrijyuom.
Gizɣe motne chiofse detuor
Me u hiecune rresechiane
Per ɣee me crahanuor
E ɣeene me e ngrane.
Chiofi anemichiesij
E forxuome nder ia,
Asctu si gizɣe nierij
Te vrafscine gure endru.

Gi₹₹e motne tu pergiuom
Nierijne me e ɛane
E ay tue pergiuom leftuom
Chi giaall me mos te lane.

Ndeevone atø nk₹₹ey,
Evesse eiy ligieroiy,
Chi ur₹ene e caperzeiy,
E mbe menij e traɛoiy.

Tui ₹₹ane o engrate,
Saa i₹une e helmuom,
Mend sccurtena floke giate,
Ditte cane me te sccuom.

Gi₹₹e motne nde fedige
Te ieesc mbe kete iete,
E gi₹₹e caffscescit e lige,
Si e meritove vete.

E femijne tue leem
Forte yeesc marturuom,
Mcatize paa cperbleem
I₹une tue giemuom.

Mbe cambe ndiere ti veesc,
Dite nate tuu pruom,
Sctat e gømtøre ti kiesc
Keputune e ccalmuom.

Ani u nk₹₹e perserij
Adamit i ligieroiy,
E me saa cundrestij
Kech nde ɛemere e helmoi.

Tui ₹₹ane i helmuom
Ti mbe ₹eet nuke ngiate
Cuur more me ndegiuom
Fialene gruose satte.

Pemet more me ngienuom,
Chi u poresita iuu,
Ʒeu ascte mallecuom
Nde per veperate tuu.

Me giak e me dierse mbij
Kete iete kech e sccuosc,
Ferra e merchignia tɛɛ
Te bifscine ke punuosc.

E fediga tu schiefte tɛɛ
Iʒune mbe kete iyete
Nde ɛij, e nde vobeɛij,
Si e meritove vette.

Balte e ʒeuze ɛij
Te bana, te chrijyova,
Nde te zijt perserij
Motne e ietene ta scerova.

E ksctu ietene ua sccurtoiy
Cachie tue ligieruom,
E mortne ua permetoiy,
Kenzi sceculli me sccuom.

Cachie iʒune ende frike
Saa chisc me ʒʒane s' dij,
Posi sod e kette dite
Giʒʒe hiekme ate hulij.

Ndeevone urʒenoiy
Engiellit me scpatet n' dore,
Nde gnie cias maa s' vonoiy,
Iasct i chiti mb' ate hore.

Anzi pachi nze levduom,
Ke chiene nde vginichij,
Kech vonette iʒenuom,
Daam fachieiez' ettij.

Dʁ te bucur e terij,
Nde fachiete lulecuom,
Kech raane nde menij,
E nde gnie vaaiy t' iʒenuom.
E cuur nde mend u bij
Ay pach i nguscelluom
Nde te zijt s' chiene mbij
Trij ore e gʁmse sccuom.
Aspak cemra s' i lijy
Andʁʁ me u larguom
Po me ʒane mort vetij,
Kenzi sceculli me sccuom.
Perse te dʁ iscne mbij
Lacurich paa mbuluom,
Nde cij e nde vobecij
Paa caffscece ngienuom.
E ksctu vonete helmuom
Dite nate tue chiaam,
Iʒune tue giemuom,
Se andʁʁ chiene daam.
Saa s' mund me callecuom
Se sciume tte flit nierij,
Dite nate tue sccruom
Te lumte chi patne mbij.
E nder saa cundrestij
I helmuomi chi raa
Nde cij, e nde vobecij,
Giʒʒe te kechte e paa.
Uu cet tue duruom,
Tue paam mortne m' sʁʁ,
Lote tue i lesciuom,
Buca u pelzit e tij.

Nate dite tu cuituom
Prate gasimond ke chiene,
E saa iʒune e helmuom
Giʒʒe caffscete u nkʒʒene.

SI MUORE ME U NCTUOM.

Ndeevone ata u mpochne
Posi u chie urʒenuom,
Per saa te kech chi hochne
Bascke tue ligieruom.
Iʒune po scroine motne
Lote tue i lesciuom
Tue ʒʒirre m' Tenesotne
Atte nkʒʒen mei ndimuom.
Ani iʒune e helmuom
Leu bijrre te pare,
Ate Caine te malleeuom
Chi si vote puna mbare.
Ndeevone tue sccuom,
Leu Abelne te dereiyte
Plechte mei nguscelluom,
Tinecot me chien i epeiyte.
Ani Cainine e msoiy
Chi te luse Tenesotne,
E nde pune e dergoiy
Te mos rrie per ncotte.
E Abelne te dereiytte
E bani telum barij
Ʒente e sctierrate ti ndieke
Nde mal e nde sckretetij.

E cuur Caini maa pare
Ɛuu fijll me punuom
Farescit chi mbijll nd' are
Vijyne tue i fruituom.

Asctu ende perserij
Bucur hini me cuituom
Posi sod giɾɾe nierij
Chi ve tue desceruom.

Anzo fedigeze tij
Driɾɾit chi i kisc sciumuom
Tineɛot gne ɾunetij
Mbe chiellt me ia derguom.

Maa io me gnie scperese
E ɛemere te dereite,
Feescim e plot me bese
Si e kiscne msuom plechte.

Po me rrene e me gnimtij
E ngegney Teneɛotne,
E lemoscena chi bijy
Giɾɾ i vijy per te ncotte.

Perse grunete chi dijy
Se a bucure culluom,
Lakemia nuke lijy
Tineɛot meia derguom.

Po gerɾuɛette me cascte
Muor bucur e ia pruu,
Te ziate i sctiu yascte
E Ɛotɛɛne s' ia perɛuu.

Maa Abeli i dereyte,
Fort i bucur ey rij
E merr dascne Per te cpeite
Sgieɾune grigieze tij.

Mbe crahate vet e vijy,
Fort gecuoscim si dialle,
Sicuur gnie ʒunetij
Tinecot ia bane te falle.

Te zijne ia percuu,
Fachiene ia lulecoiy,
Se gecuoscim ia pruu,
Nde gnie cias e beecoiy.

E Cainine se percuu,
As prei nzi nuke nkʒʒeiy,
Se lemoscena chi pruu
Perpara tij s' pelchieiy.

I zilli tue cuituom
Se ndeeria s' iu percuu
Giʒʒ' iʒune e farmacuom,
Eemera iu fort si druu.

E fitara iu nderruo,
Plote kech tue cuituom,
E nde emijr u forzuo,
Fort hini me e pergiuom.

Chi Abelne me e vraam,
E giaall me mose lane
Per menijtt chi i baan,
Nze mirit chi scif mbe tane.

E ksctu chieni tuu cuituom
Te vellaane e gnimtoy
Ambleʒ tui ligieruom
Ndier andʒa e largoy.

Ani atʒ cuur paa
Se i erʒ mbare si cuitoi,
Se sciucoiy per vellaa,
As Tenecotne sè cuitoiy.

Po m' druut suoll eiy raa,
E per ʒee e rrecoiy,
Giʒʒe chiellia e paa,
E Ɛotssne e mallecoiy.

E ksctu i parij u baa
Mizzuor mbe kete yete,
E giʒʒe ʒeu u pegaa
Anzi giacuze dereiyte.

E cani giacut tij
Vote ʒʒirri mirefilli
Tinecot atie ke rrij,
Mai ndritscimi se alli.

Ats Ɛotssene i nallti
'N chiellscit tu ligieruom
Chisc bane i paa fati
O chiofsc giʒʒe mallecuom.

Se giacu i tst vellaa,
Chi derʒe permbij ʒeet,
Erʒ perpara muo raa
E mbe tss po ʒʒerret.

Chisc bane chieni i cij,
Mse hinc nde giakesij,
O ʒeu perpara tss
Chiofte nkʒʒsem nde te cij.

Puna mos te vofte mbare,
Posi cemera te dascte,
Fara mos te bifte nd' are,
As fruitine mos ta ʒascte.

Chi hape goiene tande,
Pive giakne tst vellaa,
E vrave me dore tande,
Giʒʒe chiellia te paa.

Izilli andȣȣ u daa
Vo muor gnie sckretetij,
Dite nate tue chiaam
Tue paa mortne m' sȣȣ.

Giʒʒe here tuu kercuom
Si gne sctase per te sckrete,
Posicuur t' isc terbuom
Si chieni mbe kete yete.

Ndeevone leu Setti
Adaamit biri i trete,
Chi Ɛotȣȣne i verteti
Ia nfalli mbe kete iyete.

Prei chiellscit sciucoiy
Ate Ɛot tue levduom
Chi ndoret nuke lescioiy,
As e la meu faruom.

Esctu ndeevone gindia
Muorre meu sciumuom,
Posi bari, e si gieʒʒia
ʒeene tue mbulluom.

E pak kiscne te cuituom
Anzi chi i krijioiy,
E maa pak te peenduom
Se 'm Parrijsit i vdoiy.

Po veine me maʒesctij,
Kete iyette tue sccuom,
Nder valle nder lodertij,
Nder canke tue kenduom.

E nder saa begatij
Mbe ʒeet tue lundruom,
Nde mcat e nde curvenij
Kech pegaam e scemtuom.

As gnifgnijne Tenezotne,
As uʒene te dereiytte
Kech tue spenzuom motne
Si te rijte asetu plechtte.
Saa mcati u sciumuo
Mbe ʒeet perpara tsne,
Mbe chiellt u callecuo
Plot vaayi e plot nekime.
E s' gindeeiy nd' ate iette
Nder giʒʒe ta per te lane
Gnie nierij dereiyte
Chi mbe chiellt t' ise perʒane.
Vece se Noe Proffetta
Me femijte dereiytte,
Chi 'n doret si del purteca,
Tuu ʒʒirre per te cpeiyte.
Se mosni o te kechij,
Mosni asetu te helmuom,
Mosni se ini gatij
Me chiene vdierre e denuom.
Me uiye, e me diluvij
Giʒʒe mbstune e seemtuom,
Burra, graa, e femij
Fare iuse me mos sepetuom.
Se Botsene a gatij
Mbij iu me dergaom
Te maʒ gsach e menij,
Giʒʒeve me u faruom.
Praasetu mosni te miere,
Se gsschi ua mberrini,
Iu giʒʒe me chiene vdierre
Gieiyni e mire te dini.

Maa ata te helmuom,
Posi tascti sciume iane
Nder canke tue kenduom
Ke nde vallet iscne ɛane.

Aspak s' doine me ndegiuom,
As te prugniete me chiene,
As mcatit me u larguom,
As Tineɛot lavd me ʒane.

Giʒʒe tue belbeɛuom
Profetese tui ʒʒane,
Chisc flet placu i nderuom
Mse nget vullendetne tane.

Giʒʒe here tue chiertuom,
Tu na marre me ndiscchij,
Chi nee me na frikuom,
Se bieme nde menij.

Chisc iane keto perralle,
Oo caha vien keio menij,
Saa iemi na te gialle,
Cusc na sctie cundrestij.

E ksctu placut s' i mbessoine,
Nate dite tu i msuom,
Po e sciaaine, e cmoine,
Chisc flet placu i hutuom.

Mse vdier mot per te ncote,
Se na tʁʁ ste ndegioime,
As druome Teneɛotne,
As fiallene sta mbessoime.

E ksctu Ɛotʁʁn i nalti,
Kete caffsce tu cuituom
Se nierij i paa fati
Nzi isc i daam e larguom.

Ẓẓot isc peenduom vete,
Se e kiscte chrij iyuom,
Ko e scif mbe kote yete
Kech pegam e scemtuom.

Cundra uẓese dercivte,
Si chieste e mallecuom,
Si te rijte ascta plechte
Me mcat gizẓe palavuom.

As doine mb' uẓe me raam,
As mcatit me u peenduom,
Gizẓe xaem e pegaam,
Kete iyote tue secuom.

Ẓẓote se maa s' i priti,
As dese maa me vonuom,
Po manijne e nziti
Scecullit me i faruom.

Konzo iete me i daam,
Nde ferre me i rrecuom,
Nde te maẓ te kech me raam,
E nde ciarmte amescicuom.

Se isc iẓuno, o malzuom,
Mbe chiellt atie ke rij,
Ke mcati i mallecuom,
Chielbesi perpara tij.

Praascta ta gnie te lire
Noe Profetese mbij,
Se ay u giet i mire,
Eiy degnio perpara tij.

Tui ẓẓano maa pare,
Se fijll e ban gnie barke,
Forte bucur e te mbare,
Te mbaluome si arke.

Trecind cuutisc te giate.
E pesʒiete cuut giane,
E trijʒetesc te nalte,
Giʒʒe caffscescit te nzane.

Nde te zijt ban te sctiesc
Giʒʒe caffscescize gialla,
Chi me vetche ti kiesc
Dss, e dss, si fialla.

Giellene ua ban gatij,
Saa di se tu mbastegnie
Prata ende per femijt,
Per gnie viet chi e te sccognie.

Perse sciof se u sciumuo
Mcati i tsne mbe ʒeet,
Mbe chiellt perpara muo
Cundra tsne po ʒʒerret.

Praasctu duo me lesciuom
Uivenate te meʒaa,
Giʒʒe ʒeu me lundruom,
Ti mbstgnie burra e graa.

Se mcati i tsne maa
Paacuor u sciumuo,
Giʒʒe ʒeu u pegaa,
E u ciart perpara muo.

As giudete bese fee,
As dihete burre e gruo,
Mcati i tsne per ʒee
Chielbete perpara muo.

Praasctu bane per te cpeite.
Se u cam me te ndimuom
Se u sciumuo te kechte,
Maa s' mund me i duruom.

I zilli tue ndegiuom,
Ɛuu fijll prete cpeytte
Caffscete mey maruom,
Si nierij i dereytte.

Chi vè tue desceruom
Tinesot mey pelchɤem,
Atij mey ndegiuom,
Fiatene meya scerb em.

E si barken e mbaroiy,
Gi₹₹e caffscene e temeli,
Me femijt mbrenda sccoiy,
E derene ia mbescelli.

Ndeevone ai i nalti
Vuu ree e sciucoiy
Ke nierij i paa fati
Nze kechijscit s' mengoiy.

Cuur desct u vin per krɤe,
Atɤ mbet e ur₹enoiy,
Dera e chielles u ₹₹ɤe,
Uienate i lescioiy.

E Avisi u tfunduo,
Lechieite i debertoi
Mbe gi₹₹' anet u versciuo,
Gi₹₹e ₹eene e mbuloi.

E sciu 'n chiellscit po bijy,
Nuke puscion dite nate,
Cater₹iete dit t' ungij,
Posi ₹₹ot nde ligt plake.

Saa uiyete u sciumuo
Gi₹₹e malte i captoiy,
Gi₹₹e ₹eu u ffaruo,
Caffsce e gialle cund s' scpetoi.

Vece se aiy Profette
Nd' ate barke ci traitoi
Me femijɛete vet,
E me caffsceɛet ci mbloi.

Chi iu kisc merɛit te kechte,
Lignie e feene e msoiy,
Aiy u giet i dereite,
E Ɛotȣȣne e beecoi.

E gnie cind e caterʒiete
Dit u gietne ndeevone,
Saa uiyenate mbetne
Nalt, e maa s' menguone.

Po it giʒʒe si lechiee
Sceculli giʒʒe mbuluom,
As dukeei cund gnie ʒee,
As maie mali zbuluom.

Vece se nellt aio Barke
Mbe giʒʒ anet tu lundruom
Mbij giʒʒe malte nalte
Chi uiyet i kisc mbuluom.

E Profeta mire dijy
Saa dit chi iane sccuom,
Maa mire s' mune diy
A ascte caffsce scpetuom.

Kenzi scecullize ɛij
Chi i la tue kenduom,
Achie gind e trimenij,
Ndo t' isc ʒeu cund zbuluom.

Praasctu Corbne lescioi
Feniesctret me fluuruom,
E periascta e dergoiy
Ate nkʒʒen mei deftuom.

Cund gnie drite me rrecee
Ndo gnie scign per te scelbuom,
T' i ndritgnie me scintet fee
A t' isc ʒeu cund zbuluom.

I zilli si chie lesciuom
Paa gindne ke lundroine,
Te mbɜtune e kech scemtuom
Ke me sɜɜ e sciucoine.

Maa s' desc atɜ me nkʒʒɜem
Po vo tue i kercuom
Sɜɜte me ua gerrɜem,
Fachiete me ua scemtuom.

E Profeta cuur paa
Se corbi e traditoiy,
Nde te maʒ cuides chi raa
E pelumbne e lescioiy.

I zilli tu fluuruom
Disa here i vonoi
A t' isc ʒeu cund zbuluom
Giʒʒ anet i kercoiy.

Ndeevone atɜ nkʒʒei
Profetesi i erʒ mbe dore,
Perse maa s' kisc ke veiy
As caha ban mb' ate ore.

Se uiyete su kisc meem,
Giʒʒe ʒeu isc mbuluom,
As cambene s' giet ke ndeen,
Cund mbe ʒeet me pusciuom.

Te zille ndeevone
Mbas sctate ditsc e lescioi,
Si te scruomite ʒʒone,
Giʒʒe ditene i vonoiy.

E mbramanet ia mberini
Si Sinecot urʒenuom
N' goiye me gne rrembʒ ulini
Te bucur te mbleeruom.

Per te zijt mire gniofi
Se isc ʒeu cund zbuluom,
Cuur Pelumbi ata sosi,
Giʒʒe gnie e nguscelluom.

Tenecotne e levdoiy,
Chi n' doret se kisc lesciuom,
E pelumbne e beecoiy
Chi erʒ mei calle.uom.

E Eotsane i ruon,
E i kisc nde mend per dite,
Per ciark tue i ngieruom,
Profetene ende te biyte.

Ndeevone vuu ree,
Me te mire e sciucoiy,
Si gnie drite me rrecee
Sepijrtine Scint dergoi.

Chi ndriti mhe kete ʒee,
Uiyenate i mengoiy
Me te maʒe besse fee
Profetene e nguscelloiy

Ata uiyenate u nkʒʒene,
E hijne méu menguom
Mbasi keto caffsee chiene,
Malte tue u zbuluom.

Ani setate ditte tiera
Nde Profeta chi vonoiy,
Ndeevone si chie hera,
E pellumbne ellescioiy.

I zilli si giet me ngrane,
Maa s' desc meiu afruom,
Perse ʒeu giate e giane,
Mbe giʒʒ anet isc zbuluom.

Ats i nalti perserij
Profetese i ligieroi,
Ata chi ste giegne tss,
Del tascti e pa sciucoi.

Ke iane giʒʒe rrecuom,
Chielbete corpi i tsne,
Gemtsrescit ccallemuom,
Se duolle fialez' ime,

E scpijrti kech denuom,
Per ietet nde cuscellime.
E nde ciarmte amesciuom
Ndai anemichte tsne.

Praasctu keta sciucoiy
Nde vetehe tu cuituom,
Giʒʒe caffscete lescioiy
Femijne tui msuom.

Mos bagniene cundre muo,
Chi te ieene rrecuom,
Posi keta chi u sciuo
Ietta e tane scemtuom.

Po te ieene te mire,
Nze kechijscit larguom,
E te kiene te lire
Ʒeene me cotenuom.

Ss' u e vete bana bee,
Mbe chiellt achie levduom,
As me uiye, as me rrufee,
Maa me mos i faruom.

Vece cusc ta meritogne,
Te kechiene ta durogne,
E cusc mire te veperogne
Te mirene ta gesognie.

Perse une per natsre
Tascti ʒʒom e giʒʒe motne,
Se mcati per pagetsre
Tieter s' caa vece mortne.

Ey mire fort me bese
Chi ban asctu si u duo,
Asct i degnie per ndeiese
Mbe chiellt perpara muo.

TE DALETE E NOEUT BARKET, E TE NCTUOMITE E FEMIJSE TIJ NDEEVONE.

Ndeevone si i ncelli,
Giʒʒe caffscete i lescioiy,
E femijss u ʒʒa delli
Se Sotssne urʒenoiy.

Ani bani gnie illteer,
Fort te bucur e traitoiy,
Tinesot i bani ndeer,
Emenite ia levdoiy.

Te zijne ia persuu,
Sotssne e beecoiy,
Se gesuoscim ia pruu,
Giʒʒe caffscete ia nctoiy.

Achie saa ndeevone
Muorre me nsciucuom,
Si te Scruomite ʒʒone,
Ʒeene tue puctuom.

Saa ʒeu chi chie mire,
Lane si gne sckretetij,
Giʒʒ u mbuse me crautsre,
Me gind e me trimenij.
Maa saa chiene plechte
Tinecot chiene pelchaem,
Ndeevone fort u nkechne,
E hijne mei feisem.
Nde schime e nde maʒesctij
Kete iette tue sccuom,
E nder saa te kechij
Kech pegaam e scemtuom.
Achie saa maa nctoyne,
E lundroine nde begatij,
Achie maa i cundrestoine
Tinecot e ligse tij.
Saa tue u sciumuom
U baane uscterij,
E cuune me ligieruom
Caffsce per merecullij.
Tinecot me cundrestuom
Me saa diekecij
Chiellse meiu afruom
Me forze e me trimenij.
Tue ʒʒane, paa mase
Baime gnie chstet te nalte,
Maia m' chiell ti percasse,
E ti captognie giʒʒe malte.
Chi n' u ciofte Diluvia,
Si mpari nde mote sccuom,
E prei Sinecot menia
Giʒʒeve me na faruom.

Ta kemi baam gattij
Kete vente me scpetuom,
Ke del dielli e rrij,
Per ietet me cotenuom.

E te ieette levduom
Emenite tane e paam,
Parese na iemi sccuom,
Nde per scecullit perdaam.

Estu tue ligieruom,
Me gnie caa po ʒʒerrisne,
Chstetne me e traituom,
Giʒʒe caffscete i nisne.

Ani hijne ce ncelne
Ʒeene tue remuom,
E i sctijne ʒʒemelne,
Cuune me e traituom.

E fort ne cemere gecuom
Per giʒʒ anescit punoine,
Chstetne tue traituom,
Nate e dite s' ia puscioine.

Achie saa nalt u paa
Giʒʒe mallte i captoiy,
Tincoot nde mend i raa,
Kete caffsce s' ua forzoiy.

Po 'n chiellscit urʒenoiy
E giʒʒe giuhute ua dau,
E m' pune i ccallemoiy,
Maa tieter nucu ngau.

Saa fiallete chi flisne,
Gniani tieterit s' ndegoine,
As dine cuui ʒʒervisne
As diyne chise ligieroine.

Esetu caffscete si ʒʒane
S' muune mei mbaruom,
E chstetne asctu e lane,
Giʒʒe mbetne ngaterruom.

Ndeevone tue paam,
Se chstetia su forzuo,
Mbe scium ane chiene daam,
Giʒʒe sceculli u mbluo.

Me Gind e me trimenij,
Chi s' kiscne te numuruom,
Nde schime e nde maʒesctij
Kete iete tue sceuom.

Disa nzisc nde begatij
Ngrane pijm e terbuom,
Biyne nd' anemichiesij
Scioch me scioch tue leftuom

Disa t' urte e te ndegiuom,
Saa maa urte diyne,
Achie maa te hutuom
Iscne baam turp e cmigne.

Se Sinecot iscne daam,
Giʒʒe ligiescize tij,
Voce Abraamit chi baan
Scintine emenite tij.

Aiy ugiet i delire,
E femijne i msoiy,
Nde ginte kechie i mire,
E Sotsane e beccoiy.

Me giʒʒe giaa e femij
Forte iecte sciumuom,
Emenite scinte tij
Per ietet me ia levduom.

SAA TE MEʒAA YANE
TE MIRATE E TINEƐOT, CHI NEE FAYETORET NA CAA BAAM,
E SAA E MAʒE ASCTE MAʒESCTIA,
E TE PAA DIYTUNITE TANE.

Ooh Ɛoti jm fort i nalti
Saa iee i duruom,
Si te mund i paa fati
Giʒʒe mei callesuom.

Mescerier achie saa,
Ɛoti jm, chi kemi paam,
E te mira te meʒaa,
Chi nee na kie baam.

Chi desce mei duruom
Disa chi te cundrestoine,
E s' desce mei tfunduom
Sicundrese meritoine.

Po prite tue vonuom
Ndoogne te kech s' ua ʒee,
O Ɛoti jm i nguscelluom,
A te nkʒʒeine prei tee.

Te mos ieene denuom
Giʒʒe vraam me rrufee,
E nde ɛiarmte amesciuom
Daam e larguom 'n tee.

Praasctu e dergove Lotne,
E Sodomitevet u ʒʒee
Mosni asctu giʒʒe motne
O Sodomij e Gomorree.

Si te Scruomite ʒʒote,
Lin mcatne e nkʒʒeni mbare,
A se dini Tenecotne,
Chise bani nde mote pare.

Cuur e patne harruom
Aio gind e paa fee,
Chi chiene nde mote secuom,
Nde ietet perpara nee.

Mb' ate here cuur maa,
Nze maʒit mcatize tsne
Giʒʒe ʒeu u pegaa,
E u ciart perpara tsne.

S' i ndeieu, as i priti,
As fachiene ua deftoiy,
Po menijne e nziti,
Kenzo iete i faroiy.

Asctu e nde gnie menij
Ascte e kechieia traituom,
E Sotsne gatij
Giʒʒeve meu faruom.

Prate mcate mallecuom,
Chi bani nde Sodomij,
Kini me chiene tfunduom,
E baam lechiee i cij.

Te zijne vece chiescne,
E s' doine mei mbessuom,
As me nkʒʒeem nuke descne,
As mcatit meu peenduom.

Praasctu si e mercitte,
Ate mcate mallecuom,
S' i ndeieve as i prite,
As maa mei duruom.

Po 'n chiellscit urʒenove
Menijne per giʒʒ ane,
I dogie i pervelove,
Hij e pluhune i bane.

Chstete ua rrenove
Me gnie te maʒe menij,
Ate vend e mallecove,
U baa lechiee i cij.

Te maʒ gsach e menij,
Soti jm chi callecove,
Chi gnie frame per mengij
Anzo gindie se lesciove.

Ndeevone ata plechte,
Patriarke i beecove,
Se i giete te dereitte,
Saa caffsce u permetove.

E ua ʒee per te epeytte
Farene e fisne ua netove,
E u largove te kechte,
Anemieschit i lesciove.

Ke chiene kech nde robij,
E te lire desceroiyne,
Nder te tiera regienij,
Ke magepette puctoine.

Kesisc caffsce mbe tegine,
As kiscne te nguscelluom,
Vece 'n tee prisne ndime,
O Soti jm fort i levduom.

Praasctu more ndeevone
Profetete e ua dergove,
Si te Scruomete ʒʒone,
Saa caffsce u ligierove.

Te zijt s' i mbsoiyne,
As doiyne mei ndegiuom,
Po i sciaâine e i cmoine,
Atta tu i belbeɛuom.

Disa tue i munduom,
Me gure tue i vraam,
Disa tue i sciarruom,
E per gɜmse tui daam.

Ndiere atɜ e u sciumuo,
Ɛoti jm mcati i tɜne,
E mbe chiellt tu deftuo
Plot t' iʒune e plot nechime.

Praasctu maa s' vonove,
Keto caffsce tui paam,
As tietere s' u dergove,
Si tierete mei vraam.

Pouccule Perendij,
'N chiellscit atie ke yee,
Ɛotgniene te Scenemrij
E ndrite me gnie rreɛee.

Ani leve si nierij
Per nee te paa fate,
Me te maʒe Scintenij
Virgineze paa mcatte.

E s' desce meu perɛiem
Nde schime e nde maʒesctij,
Po vendi te chie pelchɜem
Me leem nde vobeɛij.

Se te vobegite desce,
Maʒesctia ste pelchieiy,
Nde gnie hijr chij vesce
Si dielli u sckelchieiy.

Sicundrese cusc e priti,
Drita iote cuur leu
Gi₹₹e chiellte i ndriti
Gi₹₹e sceculli sckelchieu.

Eengijte kendoine
Chiellscit viyne per ₹ee,
Lavdine tand calleɛoine,
Se ndrite scintene fee.

E dielli bani dritte,
Gi₹₹e ₹eene e pelchieiy,
Si e kisc ɛacon per dite,
Maa tepere sckelchieiy.

E Rregignte viyne tɛɛ,
Ɛoti jm me t' a₹eruom,
Me ndeer me ₹unetij
₹euze vet iscne nciuom.

E tiera mercullij,
Chi s' cane te numuruom,
Ke del dielli e rrij,
Saa chiene calleɛuom.

Mb' ate dite cuur leve,
Ɛoti jm mbe kete ₹ee,
E neeve na cperbleve,
Na ndrite scintene fee.

Anzo Virgiene levduom,
Posi luleia zber₹₹eiy,
Fachia iote nguscelluom,
Gi₹₹e ₹eene e sckelchieiy.

E zia per gi₹₹e here
Neeve na beecoiy,
E me lavd e sciume ndere
Engijte i nguscelloiy.

Ndeevone saa te vduom,
Ɛoti jm ti chi pesove,
Kete iyette tue sccuom
Saa t' iʒune ngienove.

Me giak tand te paacmuom
Sceculline e scelbove,
Mcatit ke chiene rrecuom
E sengirit illesciove.

Achie saa ndeevone
Te gniofi giʒʒe nierij,
Se erʒe per mcatet tone
Me saa merecullij.

Ke ngignie gnie uscterij,
Me pak buke chi u dave
Turbenet u ʒee sȣȣ,
E te vdecunit i ngialle.

T' paa goievet me fole
E t' sciurʒenet me ndegiuom,
Si ua ʒee me gnie fialle,
E giʒʒe chiene scenuom.

Te fellichmit i delire,
Ungijlle e predicove
Me saa scperese e hire.
Neeve na nguscellove.

Nde saa merecullij
Chi bane mbe kete iete,
S' muni sccruogne nierij
As muni cuitogn u vete.

Ndeevone mb' ate darke
Ma te mbrapenet u dave
Me Apostuite ngrate,
Cuur cambete ua lave.

Nd' ate predikim te giate
Sa caffse iu callecove,
Me tambla fiale si mialte
Nde cemere i nguscellove.

Nde te prugniete i msove,
I mbusce plot bese e fee,
Nde buket chi beecove
Corpne tand ats na ʒee.

Me te zijt urʒenove
Gnie scign me chiene nder nee,
E per ietet na forzove
Te mos ieemi daam 'n tee.

Ndeevone i cungove
Giʒʒe tue t' aʒeruom,
E nde feet i forzove
O Ɛoti jm i nguscelluom.

As Iudese s' ia mengove
Traditorit mallecuom
Po me scioket e cungove
E i chie per te denuom.

Se diaalli ia kise msuom
E nde mente tij setijm
Feene me rreneguom,
Nde maʒte kech me hijm.

Prausctu trsecet u nciuo
Tinet vote ligieroiy
Me Giuʒijt u paituo,
Ɛoti jm te traditoiy.

Saa e maʒe lakemij
Temerene ekverbuom,
Ke po rriy erre e sij
Nde vetehe tu cuitdom.

Denarete mei nzzierre,
Chi i kiscne permetuom,
Maa desc me chiene vdierre,
Se n' doret mei lesciuom.

Se cuitoiy Tenezotne,
Vo i muor mire filli,
E Giuʒijte per scioke
Me te zijt e mberrini.

Giʒʒe nd' arme e nde pezire
Chirijte u baine drite,
Gind e kechie per mizsre
Mei paam kiscgnie frike.

Ke viyne me gnie furij
Si gierpignte farmacuom
Ou si gnie zogorij
Giʒʒe uchscize terbuom.

E Iuda perpara tsne
Traditori tui msuom,
Kete scign ua ʒa atsne,
Tss me te callezuom.

Tuu ʒʒane boni drite,
E fort mire te chielloni
Te zijn u te marr n' grske
Aiy ascte mose lescioni.

Asctu erʒ e mb' ate hore,
Si chieni te pergezoiy,
Si me goie asctu me dore
Te puʒʒi te callezoiy.

E Giuʒijte gatij,
Coti jm tue pergiuom,
Te mscijne me menij,
Ste lane as me ligieruom.

Po te chielle ke Ana
E Caifa me te munduom
Kech iʒune, e pertecane,
O Coti jm i nguscelluom.

Nde te zijt curte sckrete
Giʒʒe plot me maʒesctij,
Saa fialle si scigiette
I lescioyne per menij.

Coti jm mette giucuom,
Kenzo iette mette daam
Achie iʒune e helmuom,
M' seplake tue te raam.

Giʒʒ iʒune e plot menij,
Coti jm e sccoine prane,
E sctrembene descmignenij
Cundra tss tue ʒʒane.

As cuitoiyne Tenecotne
As uʒene te dereiyte,
Tue folle per te ncotte
Si te rijte asctu plechte.

Te zijte s' i ndisccove
As ua more mbe menij,
Po ambleʒ u ligierove,
Prugniete e plot scintenij.

Ma ata sti mbesoyne,
As 'n teeie kiscne frike,
Po sciaaiyne e te mundoine
Mb' ate nate ats e n' drite.

Ani neseret ke ndoʒne
Saa gind e frimenij,
Giʒʒe bascke u mloʒne
Tue fole cundre tss.

Atʁ Caifa urʒenoiy,
Sctrembene tue sciucuom,
Kech liʒune e te dergoiy
Pilatit me te giucuom.

Te zijte si te nisne,
Achie gind e trimenij,
Giʒʒe ʒambete kersisne,
Giʒʒe sctiyne cundrestij.

Giʒʒ u ʒese tue sccuom,
Saa t' iʒune te ʒane,
Sctrembene tue descmuom
Pilatit atʁ i ʒʒane.

O giucatesi i forte
Bane kete lig nder nee,
Si e pate giʒʒe motne,
Gnie ɛacon te mire 'n tee.

Cuur te ʒʒerresme m' ɛaa
Cachie gind e trimenij,
E me giaa e paa giaa
Vdijre kete nierij.

Se kʁʁ s' a per te lane
Na baiyme descmignenij,
Chi cprisci ɛacone tane,
E na nzuor ɛacon te rij.

E Pilati i helmuom,
Posi chieni i Pegane
Si e kisc ɛacone msuom
Giaa caffsce meiy ʒane.

Se cuitoi Teneɛotne
As uʒene te dereiyte,
Si isc msuom giʒʒe motne
Me baam giʒʒe te kechte

*

Po u foli me te mire
Saa fialle e pergecime,
E iʒune per mizare
Ua ʒa vulendetse tane.

Chi ata me e munduom,
Paa faiy paa detsre,
Achie iʒune e helmuom,
Atane u ʒa te lire.

Ndeevone pak chi priti,
Plote kech tue cuiytuom
Uiye duoret u lspi,
Me ta tue ligieruom.

Se une iam i delire
Giacuze dereyte e laam,
Paa faiy paa detsre
Iu chi doni me e vraam.

Te zijte per gnie here
M' zaa ʒʒirne tue ʒʒane
Giacu i tij le te biere
Mbe nee e mbe biyci tane.

Po na vete ta mundoyme
Te i apme uʒʒulle e psetime
Eemerene t' ambletoyme
Te na ndiegnie te gine.

Ndeevone per gnie here
Gnie me gnia ʒʒerrisne m' zaa
Pa chisc itni o te miere,
Oo chisci pritni maa.

Asctu giʒʒe u mbeloʒne
Cuur ndiene e ke do ndoʒne,
Caha chiene e ke do ndoʒne
Te kechij per mizere.

Disa iʒune e rrifne,
Ke isc liʒune e scternguom,
Giʒʒe nde giak ia chiendisne
Ate sctat te nguscelluom.

Disa tue belhezuom
Nde fachiet tue e psctsum,
Sctrembene tue sciucuom
Si uchte me e perpijm.

Disa nde sciume nze tierasc,
Mundime i kiscne sielle,
Disa gnie cunore fferrasc
Per krse ia kiscne psctielle.

Giʒʒe nde te kech forzuom,
Giʒʒe nze mirascit daam,
Giʒʒe doine me munduom,
Giʒʒe doine mei raam.

Nde zemere t' iʒenuom
Te kechia fiale i flisne
E me goiet farmacuom,
Mbe te ʒambet kersisne.

Ndeevone si paane
Se fiale e tsne sccoiy,
Giʒʒe chisc descne e baane
Posi mendia u cuiytoiy.

Ats maa nuke lane
As gnie ore me pusciuom
Po gnie Krsch te rand i ʒane
Achie iʒune e helmuom.

Giʒʒe tue forzuom
Mbe crahate vet ta scpiere
Giʒʒe rafune e munduom
Kech e nisne me e vdierre.

Te zijne n' grske e muor,
Me te dasciune e mberʒʒei,
Mbe crahate vet e pruor,
Me ta duoll e po veiy.

Giʒʒe basche tue scouom
Per miedis giʒʒe Passarit,
Nder miet e kiscne rreʒʒuom,
Kech e hichne per litari.

Ndiere e hicelle me frike
Mbe vente paa delire
Ats ke per giʒʒe ditte
Giak baneeiy e mizsre.

I zilli si e mberrini
Giʒʒe dirsune e munduom,
Ʒʒirrne giʒʒe mos e lini
As gnie hore me pasciuom.

Po mbe krschte nalte eyini
Me goscde tue goscduom,
Cambe e duor te ia cini
Mos ikegnie me scpetuom.

Ndeevone gnia i raa
E per ʒee e rrecoiy,
E nde giakte tij u laa,
Cambe e duor ia goscdoiy.

Mb' ate krschte maʒe saa
Giʒʒe sctatne ia scemtoiy,
Giʒʒe populli e paa,
Giuʒijte i nguscelloiy.

Ani giʒʒe me gnie saa
Sciochi sciochne po ndimoine,
Nalt e ngrijtine saa
Giʒʒe gindia e sciucoine.

Achie iʒune e helmuom,
Saa chisc me ʒʒane s' dij,
Disa tue e bellbeɛuom,
Disa biyne n' grusct vetij.
Tue paam achie caffsce
E mundime per menij,
Si persiperi ʒʒasce,
E perfundit perserij.
Saa s' mund me calleɛuom,
Se sciume te flit nierij,
Saa chiene calleɛuom
Scignie e merecullij.
Mb' ate dite tu munduom
Ɛotne tane per menij,
Giʒʒe gindia tu sciucuom
Tue raa n' grusct vetij.

KETU CALLECON CAFFSCIA SE SAA T' IʒUNE PAT, E SAA VAAIY E GIAME BANI MB' ATE HERE VIRGIENA E BEECUOME COTGNIA E SCENE MEBIJ PER CHRISCTNE BIRRE E VET, TE DASCIUNINE COTNE TANE, TE PREMTENE MAʒE.

Ooh plech ende te rij
Iu chi dini me ndegiuom,
Te vobeg e zotenij
Kete caffsce tuu cuituom.
E iu printe me femij,
Graa e burra te martuom
Giʒʒi bini nde te ɛij
Vaaine tue ndegiuom.

Eotgniese Scene Merij,
Achie iʒune e helmuom
Ke te holle ti ti bijy
Me sʁʁ tue sciucuom.

Ata t' iʒune Giuʒij
Chrisctne tue ia munduom,
Giʒʒe nkʒʒʁem nde te ɛij
Ate sctat te nguscelluom.

Maa chisc me baam s' diy,
Kech nde ɛemere helmuom,
Me fachie per ʒee bijy,
Cike giak ke scif cicuom.

Tue ʒʒane miera une,
Biri imi ti cuiy me lee,
Mse u baa keio pune
Chisc te kechie patne 'n tee.

Saa anemich te chiene
Giuʒijte per giʒʒ ane,
Saa me te kech tu nkʒʒene
Te mirate chi u bane.

Oh ti Iuda i helmuom
Chisc bane chisc veperove,
Per pak giaa lakemuom
Eotne tand e traditove.

Muo me kie belmuom,
Vetehene e denove,
Ate pachte nguscelluom
Per pak caffsce e lesciove.

Vaaiyme perse u baa
Keio pune per mizʁre,
Chi ʒʒerrisne achie m' ɛaa,
E kech nkʒʒʁene per te mire.

Ndeevone iu afruo,
Gi‡‡e ɛemera iu ‡‡aa,
Gi‡‡e sctati iu tristuo,
Achie i‡une e paa.

Mb' ate krɔch achie merɔem,
Me saa tiera mundime,
Cambe e duor kech mber‡ɔem
Me goscdete hecurime.

Gi‡‡e duesciune scemtuom,
Paa faiy paa detɔre,
Ate sctate nguscelluom
Ccallemuom per gɔmtɔre.

Ato fachie forte bar‡a,
Ke iscne gi‡‡e scemtuom,
Pergiegiune e gi‡‡e varre,
Psctɔɔm rafune e munduom.

Ata sɔɔ si luchierre,
Forte ndritscimite tij,
Ke i kisc nk‡‡ɔem nde terre,
E kech raam nde te ɛij.

Ate goie te dereite,
Me te zijt na pate msuom,
Psctimet u‡‡ullet chi iepne,
E kisc gi‡‡e i‡enuom.

Ata krɔe te levduom
Pergiegiune per gi‡‡ ane,
Ferrascit gi‡‡e scemtuom
Mbusciune plot giakte nzane.

Vaaiy s' mund me callecuom
Achie t' i‡una mundime,
As me gniefm me numuruom
Achie vaaiy e nekime.

Chi bani e lumgnia ɛotgnie
Mb' ate dite tue chiaam,
Saa t' iʒuna e ndochne.
Chi s' iane giegiune e paam.
Achiez' iʒuni chi paa
ɛemera iu aculluo,
Si vdecune u chit e raa,
Fachieia iu verʒ si ftuo.
Ani pakeɛe u forzuo
T' Scengionit i lligieroiy,
Bascke me ta u afruo,
Kech nde ɛemere giemoiy.
Giuha nde goie iu ʒʒaa,
Giʒʒe fitɒra iu nzij
Paa fuchij gati raa,
S' i caa mbet iete mbe vetij.
Saa gindia chi paane
Achie t' iʒuna mundime,
Sciume nde lot u laane
Plot vaaiy e mallegnime.

ɛANI U CHRISCTIT CHI ʒʒIRRI MBE KRɒCH.

Ndeevone m' ɛaa ʒʒirri,
E ʒʒa Elloiy, Elloiy,
Pak tue mbetune priti,
Scpijrtine e lescioiy,
Atɒ cusc te kisc me paam
Scignie e merecullij,
Mb' ate hore chi chie daam
Kenzi scecullize ɛij.

BKSH

Nde vetehe kisc me chiaam,
E me raam nde te ɛij
Gi‡‡e nde llot meu llaam
Mallegnimi ke do vijy.

Ke persiperi gnie frike
Giu‡ijte i mbulloiy,
‡‡oscgnie se u raa pike
Cuur Dielli mengoiy.

Drita 'n chiellscit u sciuo,
Ditene u baa terre,
Gi‡‡e ‡eu u tristuo,
Scigulloiy miet nde ferre.

Saa gi‡‡e tue paam,
Maa fialle s' mune flisne
N' grusct vetiu tue raam
Gi‡‡e nde ‡ee u permøsne.

Tuu paam merecullij
Se sceculli u linzuo
E gurete plasne n' trij.
Saa forze u rreɛuo.

E Dielli ke u nzij,
Perpara tøne u sciuo,
Sicuur gnie ‡‡es i ɛij
Gi‡‡e drita iu mbuluo.

E ditene u baa terre
Sciochi sciochne s' muna gnifne,
‡‡oscgnie se iane nde ferre,
As me goie s' mune flisne.

Po veine tue giemuom
Gi‡‡e i‡une e nde te ɛij,
Kech nde ɛemere helmuom
Mse raane nde menij.

Gi₹₹e keto caffsce chiene
Giu₹ijscit veperuom,
Ani gindia gi₹₹ u nk₹₹ene,
Ata mbetne ccuscelluom.

Mbe gi₹₹ anet tuu u daam,
Nata tuu u afruom,
Atɞ Eotgnia tue chiaam
Rrij i₹une e helmuom.

Gi₹₹e nde lot ke isc laam
Mbe gi₹₹ anet tu sciucuom
A te munden cund me paam
Gnie te gniofune me sccuom.

Ndoognie cuides ti daan
Me ta tue ligeruom,
Ke isc ₹₹am e per₹₹aam
Achie i₹une e helmuom.

Vece atɞ tue chiene .
I Scengioni Vangieliste,
E Maria Magdalene
Kech nde eemere pelzisne.

Se Birize vet isc daam,
Caffscc vaaiyne s' ia sciuon,
Ndiere mos er₹ mei paam
Gnie buiaar i levduom.

Chi moti e kisc mbesuom
Saa chie mbe kete iyete
E gi₹₹e cuiy calleeuom
Se aiy ascte i vertete.

Mesia chi patne ₹₹ane
E Profetete predicuom
Se caa me ar₹ me na ₹ane
Feene, e me na scelbuom.

BKSH

Izilli si e mberrini
E i giet giʒʒe nde vaaiy,
Te maʒ t' iʒune i hini,
Maa lote s' mun i mbaai.

Vece u afruo dalle
Krɞchne ngrɞke embergiʒʒeiy,
Ani hipi me sccalle
E goscdete ia cperʒʒeiy.

Ani feescim e muot,
Me te prugniete e pruu,
Ɛotgnia e priti mbe duor,
E mbe Preehene e vuu.

Ani hini me e chiaam,
Ani raa nde te ɛij,
Ato plage tuia paam
Giʒʒe ɛemera iu ngrij.

Ani lote i llescioiy
Achie iʒune e helmuom,
Saa ɛani i mengoiy,
Iʒune tue giemuom.

Tue ʒʒane Miera une
Biri im ti mse mu vdore,
Mse u baa keio pune
Kete Mortsse mse e more.

Paa faiy paa detɞre,
Per te mirat chi u bane,
Sctrembene te patne chɞre
Posi uchte per giʒʒ ane.

Si munde meiy duruom
Biri jm keto mundime,
Cambe e duor debertuom
Me goscdete hecurime.

BKSH

Keto fachie forte barꝛa
Cachie iꝛune e helmuom
Pergiegiune e giꝛꝛe varra
Biri jm ti sciof scemtuom.
Oh Biri jm i nguscelluom,
Paa faiy paa detɞre,
Kete sctate nguscelluom
Ccallemuom per gɞmtɞre.
Saa me te kech tu nkꝛꝛene
Te mirate chi u bane,
Saa anemichte chiene
Giuꝛijte per giꝛꝛ ane.
T' iꝛunite per menij
Kech nkꝛꝛɞene per te mire,
Biri jm ta ꝛane tɞɞ
Mortne m' ɛaa tue ꝛꝛirre
Si patne giꝛꝛe motne
Per te kech tɞɞ chielluom,
T' iꝛune ta ꝛane mortne
O Biri jm i nguscelluom.
Ani erꝛ nde Nicodemi,
Me Iosefne e ligieroiy,
Te maꝛ t' iꝛune i hini
Ke plagete ia sciucoiy.
Ndeevone i ndisccoiy
Fort iꝛune tue chiaam,
E me fiall i nguscelloiy,
Se si cane me paam.
Tue ꝛꝛane, e lumgnia Ɛotgnie,
Prei Sinecot derguom
Se ta bagnie giꝛꝛe motne
Kete vaaiy t' iꝛenuom.

Pak kisegnie mei ndimuom,
Pak vetiu ban dobij,
Vece kijy te duruom,
E mos biere ade te cij.

E na nguscello me fee
Chi te ieemi forzuom,
Te iecte pach ader nee
Ndiere ta sciofme levduom.

Te tretene dite nee
Bucur meu callecuom
Me te maʒe bese fee,
Posi na pat permetuom.

Tue folle e mcij i cpori,
Ani giʒʒe tue chiaam
E scpuune ke chie vorri
Nde rrasete gialle baam.

Ani bucur e mbuloiy,
Ndeerscim nde vorr e sctiu,
E me traset e carmooiy,
Mbrenda ʒee nuk i sctiu.

Ndeevone chiene daam
Achie iʒune e helmuom,
Saa semera te ʒʒaan
Vaaiyne me ua ndegiuom.

KETU CALLECON CAFFSCIA SE SI GIUʒIJTE VONE E VUNE SCTRAGE BREʒʒ VORRIT TIJ ME E RUITUNE.

Ani ats persij
Giuʒijte u mbeloʒne
Me gnie tufe trimenij,
Tinez sciokescit u voʒne.

Vonete rreʒʒ vorrit tij,
I vuune me pergiuom
Giʒʒe natene gatij
Armatisune e traituom.

Mos u vignie cund nierij
Si nde paa te cuituom,
Te ua vieʒe me gnimtij
Tineɛ natene e me sccuom.

Te ʒʒeene ndeevone
Se u ngiaall si pat ʒʒane,
Te ieete puna ione
Iʒune ende bijte e tane.

Te zijte paalle palle
Natene tue pergiuom,
S' paane caſſscete gialle
Ateiy me magulluom.

Vece cuur miese natte
Ducu gnie merecullij,
Ke vorri u ndes si ſlake,
Drite paan me sȣȣ.

E ke Rasene e cperʒʒeiy,
Ndoo n' iscte miese natte,
Giʒʒe sceculli schelchieiy
Ʒʒoscgnie se u ndes me ſlake.

E Chrisctne me gnie ſlamur n' dore
Si Dielli me rreɛee,
E fort i barʒe posi vdore,
E i cpeiti si rruſee.

Ke vorrit u ngre levduom
Me te maʒe bese ſee,
Ata giʒʒe tu sciucuom
Frike raane per ʒee.

BKSH

KETU CALLEDON CAFFSCIA
SE SI U NGIAALLE DISA SCINTENE MB' ATE DITE
E U CALLEDUONE SCIUMEVE TUE
E ʒʒANE SE.

Chise baatte o te miere
E zemere marmuruom,
Iu chini me chiene vdierre
E kech iʒune denuom.
Tue ʒʒirre cundra tij,
Chi e prite me scperese
Se Sinezot vien Mesij
Iu me gietune ndeicse.
Te zijne ua dergoiy,
Posi ua pat permetuom.
Ligne e feene ua msoiy,
Iu s' e gninfte o te helmuom.
Po mbete me maʒesctij,
Nde zemere nuk u ngrofte
Me saa merecullij,
Te dereitene se gniofte.
Chi bani bucur nder iuu,
E iu giʒʒe tue paam,
Zemera iuoiy si druu
Asct ʒʒaam e perʒam.
E ssate taay iane
Posi acull i ngrijte,
Se maa te degnie s' iane
'N ciellscit me paam drite.

Chi sceculli gi‡‡e ndieu,
Perse giane e perse giate,
Se nder iuu er‡ e leu
Virgieneze paa mcate.

E fort i degnie e i vertete
Mesia, chi pate ‡‡ane
E pritune mbe kete iette
Scintene fee me ‡ane.

Mpa iu ate s' e gnioftte
O te ɛeɛ e te helmuom,
Po e sciaate e rrafte
I‡une tue munduom.

Ndiere mosi ‡ate mortne
Si e pate ligieruom,
E pergiuom gi‡‡e motne
Achie i‡une e helmuom.

E na kemi desceruom
Kete dite me e paam,
Ndoonese chieme sccuom
Kenzo iyette chieme raam.

E tascti iemi derguom,
Sciochieniez' one daam
Gniaiz' erreti lesciuom
Scintene drite me paam.

Iuuve me callecuom
Se Sineɛot ini daam,
E kech i‡une denuom
Per te keyt chi kini baam.

Perse na atie ke chieme
Nde gnie terre e burg te ɛij,
Saa mot e iete pritme
Cund gnie ndimeɛe ɣetij.

Te zijne aspak s' e patme
Fort iʒune e desceruom,
Nde te maʒte kech u mplakme
Saa mot e iete sccuom.

Mbe gnie vente paa ndese
Errete tue chiendruom,
Ke gnie niegulle e sese
Neeve na kisc mbuluom.

Maa tascti na me fee,
Nd' ate burg ke chieme sane
Erʒ gnie nguscellim nder nee
Prei Sinesot i ʒane.

E gnie drite me rresee
Sckelchiei nde fachie tane,
Terretite e chiti nd' ʒee,
Nde te zijt chieme sane.

Per te zijt Plechte tane
Achie chiene nguscelluom,
Saa ʒʒirne tue ʒʒane
I maʒi Sot chiofsc levduom.

Per cachie te mire ʒʒane
Soti jm na kemi 'n tee,
Chi ndrite ne fachie tane,
E vete po vien per nee.

Si e pate moti ʒʒane,
Soti jm ti permetuom
Se chie me arʒm me ʒane
Feene, e me na scelbuom.

O i maʒ eiy levduom,
Mos chiofscim 'n tee daam,
Chi s' na lee ccuscelluom,
Po vien tascti me na paam.

E nee me na lesciuom
Sengirit ke chieme raam,
Burguz' erre e nze helmuom
Scintene drite me paam.

E fferrene me e pruom,
Te mirete meiy daam
Anzisc chi iane denuom
Per ietet me mos i paam.

I zilli nder ketto fialle
Vece cuur e mberrini,
[illegible]oscgnie se tfundoi male
Eani i tij ke [illegible]irri.

Se delli te beecuom
Iascte visecit ke ini
Burguz' erre e nze helmuom
Giegni e mire te dini.

Se per iu iam derguom
Mbe kete iete me leem,
Per iu meu munduom
Gi[illegible]eve meu cperbleem.

Cachie vece tue [illegible]ane,
Gi[illegible]e niegula largoi,
Nde te zijt chieme eane,
Gi[illegible]eve na nguscelloi.

E flamuri iu calleeuo
Krechia ndaierit sckelchiei
Gi[illegible]e fferri u tristuo,
Uscterijne e rrembeiy.

Nde gnie cias e u lesciuo,
Gi[illegible]e deerte i mber[illegible]eiy,
Mbe gi[illegible] anet u forzuo
Caffsce gialle s' i vinkreiy.

Tue ʒʒane cusc a kʊʊ
Chi po vien me cachie drite,
E cachie fort mbe trimenij
Paa tmeer paa frike.

Chi dukete si nierij
Nde giak te vet giʒʒe sckruom,
E vien paa trimenij
Keto vise me kercuom.

Sicuur me gnie scperese
Giʒʒeve me na rresuom,
Ndo me tieter cuvenese
Robte tane me lesciuom.

Praasctu bini te miere
Mos e laame te vignie
Nee giʒʒe me na vdierre
Me te maʒe turp e cmigne.

Se na kete Rregienij
Saa mot e kemi sane,
Chi vien cachie n' trimenij
Giʒʒeve me na persane.

ʒʒom se kʊʊ s' caa paam
Ende saa uscterij
Ketu iane giʒʒe raam
Giʒʒe nkʒʒʊem nde te sij.

Chi lescionete me pruom,
E vien cachie m' trimenij
Nee me na Ckaterruom
Terretene Rregienij.

Keto fialle tui ʒʒane
Giʒʒe iʒune e persiem
Saa vise kiscne sane
Armatisune e mberʒʒʊem.

Maa drita me rreɛee,
E ɛani chi ligieroiy
Sicuur bie rrufee
Gi‡‡e permɯs i rreɛoiy.
E forzete chi chiene ndrɯɯ
Nde gnie cias i ‡‡erremoiy,
Luziferrit me menij
M' krɯcht i raa e rreɛoiy.
Me scintet Cambete tij
Mbe ɛemere i chiendroi
Gi‡‡e forzete e tij
Ia prisci ia ccaterroi.
E gɯmtɯrete e tij
Fort ia li‡i ia scterngoiy,
Uscteria kech e tij
Iku gi‡‡e e dicu mtoiy.
Ani u nk‡‡e perserij
Prei neesc e sciucoiy
Caha chieme nde te ɛij,
Gi‡‡eve na nguscelloiy.
Gi‡‡eve na ‡a te lire,
Gi‡‡e nze territ na dau,
Sicuur gnie Pasechɯre
Gi‡‡e mcatescit na lau.
Te kechijtte i vdoiy,
E s' i la me u perɛiem,
E nee na beecoiy
Se mbe ta patme scperɯem.
Ani perpara na priu,
Me e ndiecune ur‡enoiy,
Nde Parrijsit na sctiu,
Chiellte i nguscelloiy.

Ksctu na cini bese nee,
Se chisc paame descmoime.
Chi chieme nde scintet fee
Vdecune e po callecoime.

Si kini me e provuom,
Keto dit e me paam
Cuur ta scifi levduom
Nze vdecuni se u ngiaall.

Anzi vorri me u nciuom
Te tretene dite vete
Posi e pate ligieruom
Saa chie mbe kete iete.

Bucur me u callecuom
Me saa merecullij,
Nde giak te vet giʒʒe sckrúom
Tu gnioho giʒʒe nicrij.

Se aiy ascte derguom
I laaim mbe kete iete,
E Sinecot urʒenuom
Gnie giucates i dereite.

Mbe kete iete me leem,
Per nee me u munduom,
E nee me na cperbleem
Burguz' erre e nze helmuom.

Chi te chiemi te lire
Chiellte me i gecuom,
Ate fachie per fitsre
Per ietet me ia sciucuom.

KETU CALLECON CAFFSCIA, SE CUUIY CHRISCPI MAA PARE, MBAS MORTIE, U CALLECUO.

Maa pare tu pergiuom
Stracetarete e paane,
Perse giʒʒe chiene nciuom
Posi vete erʒe e ʒʒane.
Ndeevone u callecuo
Scintese Amese tij.
E zia u nguscelluo
Ke isc giʒʒe nde te cij.
Asctu ende perserij
Magdalenes ke chiaan,
Ke isc giʒʒe erre e cij
Ngruset vetiu tue maan.
Ndeevone perserij
Mbe saa visc u ctruo
Giʒʒe scerbetore tij
Feescim u callecuo.
Te zijte mire e gnifne
Me saa tue sciucuom
E me dore e perkisne
Me ta tue ligieruom.
E saa caffsce u callecoiy
Chi iscne per te scelbuom,
E nde feet i forzoiy
Posi u pat permetuom.
E me saa nguscellime
Ndeevon i nguscelloiy,
Cuur fachieieze tsne
Mbe chiellt u ngre e sccoiy.

Me te maʒe bes effee
  Giʒʒe e paane levduom,
  Si dielli me rrecèe
  Me Engijt tu kenduom.
Chiellte permbij nee
  Ke vote mei gezuom,
  Caha pat arʒune nd' ʒee
  Neeve me na scelbuom.
Giʒʒe e paane ke hipi,
  Vertatne ua callecoiy,
  Giʒʒe chiellte i ndriti
  Engijtti nguscelloiy.
Ndeevone chsse andeiy
  Scpirtin Scint dergoiy,
  Permbij ta fort sckelcheiy
  Giʒʒe giuhute ua msoiy.
Asctu ata ndeevone
  Mbe giʒʒe anet chiene daam,
  Scintine Ungijll e msuone
  Giʒʒe ʒeu tue paam.
Scignie e mereculli
  Chi po veine tue baam,
  T' verbenet u epne sss
  T' vdecune tue ngiaallm.
E te smuunet scendetne,
  Te sciurʒene me ndegiuom,
  T' paa goiyet keiy gietne
  U ʒʒane me ligieruom.
Te mirette me gnie bese
  Nde feet tue i msuom,
  E t' kechijvet scperesse
  Ambleʒʒ tu u ligieruom.

Se nde baffsci peendese
Mcatescit me u larguom,
Iu kini me gietm ndeiesse
N' ate pachte nguscelluom.

SI IUDA, PILATI, E GIUʒIJTE CHIENE
PREI SINEƐOT CHIERTUOM, E CASTIGUOM PER FAIET TØNE
MBE KETE IETE ENDE SAA CHIENE GIAALL,
E MAA TEPERE MBE TIETERET,
SI CALLEƐON TE SCRUOMITE.

Atø Iuda i helmuom
Cuur paa se chisc bani,
Nde vetehe tu cuituom
Kech iʒune mbet e fsciani.
Ʒʒa vaaime chisc punova
Cu ma sune me scpetuom,
Ɛotne tem e traditova,
Reendete mallecuom.
Per trijʒiete denare,
O chiofscine mallecuom,
Cusc me nziti mei marre
Vetehene me denuom.
Se nz' iʒuni maa s' dij,
Chiscte dieg me ligieruom,
Vece si gnie chien i ɛij
Mort vetiu me traituom.
E tascti m' ascte mberrijm
Me raam m' ʒʒike vetij,
Ndo lakne n' chiafe me sctijm
E me ʒane mort vetij.

E ksctu vaaiyne e ɛuu,
Giuʒijtt' i mallecoiy
Denarete vò i pruu
E perpara ua lescioiy.

Tuu ʒʒane kech se leva,
I mieri mbe kette iette,
Cuur tascti ksctu feieva,
Scita giakne te dereite.

E te mira chi me bani,
Ɛoti jm mbe ke scpereva,
Une Sineɛot illani
Giʒʒe me te kech ia nkʒʒeva.

Oh vaaiyme cu a paam
Ksctu nierij me feiɤem,
Sineɛot me chiene daam,
Un i mieri desperɤem.

Ketto fialle tui ʒʒane
Achie iʒune e helmuom,
Drite sɤɤte s' i baiyne
Chiellte mei sciucuom.

Esctu tue mallegnɤem,
Posi diaalli e msoiy
Si gne bisce desperɤem
Maa tieter s' cuitoiy.

P' ungrè vote e muor
Gnie litaar e traitoiy,
Si chieni vote u nvuor,
Scpirtine e denoiy.

E Pitati chi giucoiy,
Gɤɤchite e bani rrene,
Saa t' iʒune pesoiy
Liʒune e hichne si chiene.

E te kech chi i erȥ mbe krse
S' muna sckruogn kete dite,
Saa chieni u desperse
Vetehene e vrau m' ȥȥike.

E Giuȥijte chi nzitne
Tue ȥȥirre cundre tij,
T' iȥune dite chi pritne
S' muna sckruognie nierij.

Sa anemich u viyne
Per giȥȥ anescit i vrisne,
As me giellm nuk i liyne,
As me vdecune s' i prisne.

Gnie e maȥe uscterij
Mbe giȥȥ anet i rreȥȥoiy,
U prisci plang e setepij
E chstetne aa rrecoiy.

Saa iscte gnie menij
Prei Sinecot dorguom,
Ke mesij e vobecij
Giȥȥe desc chiene faruom.

Achie lufte chi u ȥane
Saa chiene giȥȥe vdierre
E caa gniecind mie vrane
Ats gniembeȥiete here.

E tieret kech plaguom,
Femijne robte sane,
Disa preem e scemtuom,
Disa chiente tui ugrane.

Ndeevone chie perzane,
Chstetia giȥȥe rrecuom,
E nandeȥiette mie sane,
Giȥȥ u gietne per te sckruom.

Saa corpna lesciuom
Iscne ateyi giʒʒe tane,
Giʒʒe chielbette e scemtuom
Rreʒʒ chetetse ane e prane.
Ndeevone u ducu rande
Achie robij chi nisne,
Saa per gnie grose t' ergiande
Trijʒiete nzisc i scisne.
Sicundrese Iuda sctiu,
Baseke me ta nde giak hini,
Asctu aio caffsc iu priu
E mbe krse ua mberrini.
E ksctu mbetne ccallemuom
Iʒune mbe kete iette
Plang e sctepij rrecuom
Giʒʒe lane per te sekrette.
Achie iʒune derguom
Persiperi gnie menij,
Saa vend me cotenuom
Cund s' u mbet as trimenij.
Posi sod e kete dite
Ke do gindete Giuʒij
Giʒʒe cuui nde mercitte
Giʒʒe cuuiy nde menij.
E keio tieter s' do me ʒʒane
Vece se me callezuom
Se Sinezot iane lane
E nzi daam e larguom.

KETU APMË LAVD TINËOT PER TE MËẓAAT MESCERIERTE TIJ.

Oiy maẓi Ëot fatmiri
Ti chi iee i vertette
Prei chiellscit kechȣri
Te tuute chi do vette.
Mendte ndritua posi ȣlli
Te gnohone ate iyette,
Te dijne mirefilli
Se ti iee i vertette.
Krijiuosi i tȣne
Chi i kie krijiuom,
E Cperbleesi i tȣne
Me giak tand te paa cmuom.
Tascti te lus, ndritme muo
Ëoti jm me gnie rrefȣem,
Si te yeete urẓenuom,
Scpijrtit Scint prei tee.
Schip te mundegn me rrefȣem
Ndoognie canke te ree,
Chi mbe chiellt t' isc pelchȣem
Perpara tȣȣ ke iee.
Te mos gindem i harruom
Kete iette tue seeuom
Lavdine tand tu kenduom
Cuurraay paa te pusciuom.
Ëoti jm tuu te levduom
Se iee i nguscelluom,
Saa s' mund me callesuom
As nde mend me te cuituom.

Mie viet me ligieruom,
Dite nate tue sckruom
Lavdine tand me kenduom
As tiere me callecuom.

Vece te lus ame muo
Eoti jm gnie drite 'n tee
'N goiez' ote e me ʒʒuo
Te mbuscem plot bese fee.

Se u iam posi gnie ɛgiuo
Kech i mbracete ey ncote,
Oo gnie i kech perruo
I turbulle giʒʒe motne.

E ti iee si gnie kruo
Chi uiyette s' i vien mee,
E may iamble se gnie huo
Mialte bleteceze ree.

Oo si gnie gurre e gialle
Chi rieʒ bucure culluom,
Posciuom e paa valle
Per ietet paa menguom.

As te turbuluom scatte
Posi ari i culluom,
As te mee nuke catte
Si guri i paacmuom.

Te zijne cusc te vignie
Plot me fee me ngienuom,
Kisc me chiene bucur gine
Nd' ate pachte nguscelluom.

Si scinteia Caterine
Nde scpijrt mellullecuom,
Ndo Maria Magdalene
Me Engijt me kenduom.

Caa sctate here n' ditte
Mbe chiellt me tu afruom,
Fachiene tande te ndritme
Me sss metta sciucuom.

Maa chiscte dieg me ʒʒane,
O Eoti jm i nguscelluom,
Ietet z' one chi a ʒane
Giʒʒe nde te laɛenuom.

Uʒeze dereite lane,
Te dereiytene harruom,
Mente tona iane ʒane
Plote kech tue cuiytuom.

Eemerete tona iane
Ngrijte si guur i gialle,
E sssste tane ɛane
Si niegulla palle palle.

E goiete tona iane
Giʒʒ iʒune e farmacuom,
Demenimize pegane
Me saa te mallecuom.

Tue baam bee rrene
Sctrembene tue descmuom,
Cundre fchigniet, tue chiene
Eemera ione forzuom.

E tascti tue cuituom
Dite tona na te miere
Nde se i kemi spenzzuom,
Motne tane giʒʒe vdierre.

Keto gsmtsrette tone
Chi po iane krijiuom,
Me levduom Tenecotne
E vetiu me ndimuom.

BIBLIOTEKA

Tascti ksctu cane feiɛem
E te tiere dametuom,
Nder saa mcate perɔiem
Ɛoti jm tɛɛ harruom.

Kɛɛ corp i laɛenuom
Balte e ʒeuze ɛij
Nee do me na denuom
Me descirete kechij.

Kɛɛ sceculli helmuom
ʒʒuo se na catte vdierre,
Kete scpijrt te levduom
Nzzijm e nkʒʒɛem nde terre.

Diaalli i mallecuom
Anemicu ɛne i ttrette
Nee tue na pergiuom
Posi giarpeni me flette.

'N teeie me na rrecuom
Posi u rrecuo vette
Anzi pachi nze levduom
Iʒune mbe kette iette.

Nde fferre me na munduom
Posi mundonette vette
E nde ɛiarmte amesciuom
Ke s' dihette e vertette.

Praasctu kemi feiɛem
Ɛoti jm 'n tee larguom,
Sceculllit tue scerbɛem,
Diallit tue ndegiuom.

Maa tieter s' a scperesse
Vece me te peenduom
'N teeie me gietm ndeiesse
O Ɛoti jm i nguscelluom.

Posi vete pate ʒʒane,
Ɛoti jm ti permetuom,
Se mcatet cusc ti lane
Fort tue u peenduom.
Caa me u gietm ittane,
Ate iyette me gesuom,
Parrijsine giatte e giane
Ia cam baam e traiytuom.
Ndaiy Scintenite mij,
Ndaiy Eengijtte levduom,
Te meʒaa Rregienij
Per ietet mei gesuom.
Per giʒʒe ietete ietese. Amen.

Oh Virgiena e vertete
Chiscte dieg me ʒʒane maa
Iʒune mbe kete yette
Ketto fialle si ti saa.
Si ta sccogn u kete yete
Paa veperuom giaa,
Se u tascti per te cpeyte
Cu te sos oo cu te saa.
Tu paam giʒʒe te kechte
Achie iʒune e helmuom,
Ke nd' Arbene sctiu lechte
Diaalli i mallecuom,
E te sciumete i nziu
Me saa kembegnienij,
Nde zzgieʒete vete i sctiu
I bani piese vetij.

BKSH

Per feet chi cane vdierre
Disa per kembegnienij
Disa vece me tetiere
Me mbusciune barkt e mbij.

E per saa maʒesctij
Cuserij, e grabetij,
Asctu e per curvenij
Menij ende giakesij.

Chi dukene n' dore tøne
Giʒʒe dite tui baam,
E me saa demenime
Goiene e cane pegaam.

Chielle e ʒeene mbij
Per giʒʒe fialle chi ʒʒone
Per Eotgniete Scenemrij
Scintenite e te Scengione.

Me saa kembegnienij
Permendgniene Teneeotne
Emenite scinte tij
Nde per goie e per te ncote.

Bee rrene tue baam
Si chiente e paa fee,
Giʒʒe xøem e pegam
Ieta e tøne per ʒee

Kiscene scinte harruom,
Giʒʒe nze mirascit daam,
E feene rreneguom,
Bakmine e kreemine sciaam.

Ligse tuu i cundrestuom,
Sineeot chiofscine vraam,
Te kechijte levduom,
Te mirette tui sciaam.

Maa chisc te ʒʒom i miere,
Perse hijgn nde menij
Tue folle per te tiere
Pak vetiu bagn dobij.

Po vaaiyme ʒʒom vetij,
Mse s' hijgn mei cuituom
Muoitte me ditte mij
Se nde se i cam spenzuom.

Giʒʒe nde kembegnienij,
Kette iette tue sccuom
Nze riu ende plechienij
Nde mcat psctielle e ngaterruom.

Asctu ende me cuituom
Ietene ke camme votte,
A muna cam merituom
Kech tue spenzuom motne,

Nde ɛemere tu giemuom
Un i mieri tue chiaam
Giʒʒe iʒune e helmuom,
Cuidesi me catte ʒʒam.

Se druo se iam giucuom
Nde te maʒte kech me raam
E 'm Parrijsit larguom
Sinecot me chiene daam.

Per chisc cam u veperuom
Mendia ime po me nzzeen,
Goia tu me ligieruom,
Ɛemera puscim s' me gieen.

Mortne tue e cuituom,
Cuur te vigne me furij
Kenzo iette me me m' ciuom
Kenzi scecullize ɛij.

Si cam u meiy scpettuom
Ats mb' ate hore mbij
Terrene fachie scemtnom
Cuur te ia scioffsc me sss.

Oh vaaiyme me scpetuom
S' came me mundune ands,
As fialle me ligieruom
As me giettune mengij.

Praasctu mbe kette iyette,
Soti jm ke mbaa s' dij,
Se u cam feisem vette
E cam hijm nde menij.

Si gnie sctase per te sckrette
Me sciume kembegnienij
Gi₹₹e sccova kette iette
Paa fruit paa dobij.

Vece se me cachie fee
Si verbene paa sss
Perms me fachie per ₹ee
Vign bie perpara tss.

'N chiellscit atie ke iee
Nk₹₹eu e sciuco me sss
Giamene teme ndegiee
E vaaine me lote mbij.

Scpirtine Scint dergee
Te ndritgnie nder mente mij,
Si gnie drite me rresee
Te me msognie chisc mos dij.

Chi te mbuscem plot me fee
Te mos bie nd' eresij,
Te mirate gi₹₹e 'n tee
Soti jm u mir i dij.

Se n' chiell e nde per ʒee
Giʒʒe cusc po ʒʒerret tȣȣ,
Anemikne tane vdee,
E forzette sctieia n' drȣȣ.

Se aiy me dau 'n tee,
E me sctiu nde menij,
Me saa mcate per ʒee
Nze riu e nde plechienij.

Maa ti chi iee i mire
Mbe chiellt achie levduom,
Mune me baiysc te delire
O Ɛoti jm i nguscelluom.

Se ɛemera po me ʒʒotte
Tascti meu peenduom,
Chisc cam baam giʒʒe motne
Me vaaiy mei paguom.

Maa u tue cuituom
Mcatete mbe kete ʒee
Chi s' cane te numuruom
Maa se bari per ʒee.

S' cam sȣȣ me tu afruom
Posi gnia i paa fee,
As i degnie me sciucuom
Chiellte permbij nee.

Vece iʒune e helmuom
Permɛs me fachie per ʒee,
Dergiem errete e verbuom
S' mune nissem prei tee.

Vece ti me me ndimuom
Dorene tue ma ʒane,
O Ɛoti jm i nguscelluom
Mbe chiellt me me perɛane.

Nd' ate pachte nguscelluom
Paa mort me chiene giaall,
Per ietet meu geɛuom
Scintene Drite me paam.
Ndaiy Eengijte levduom
Ndaiy Scintenite tuu
O Ɛoti jm i nguscelluom,
Ke dora iote me vuu.
Emenite me ta levduom
Per gi‡‡e ietete ietese. Amen.

PER NDIMETE GI‡‡E KERSCTENIMIT ARBENIT.

Te kersctene o iu chi jni
Nd' Arbene te pageɛuom,
Chi feene mire e dini
Se u ascte per te scelbuom.
Kete letere e perɛini
Chi iuuve cam derguom,
Giaa caffscie nzo te zzini
Kete iette tue sccuom.
N' dore e merri e kendoni
Iu chi dini me kenduom,
Vini vescet e ndegioni
Iu chi dini me ndegiuom.
Keto fialle i ligieroni
Si canke tue kenduom,
E me ɛaa ti vierscioni
Fort t' amble e te nguscelluom.
Vetehene ta chiertoni
Lote tue i lesciuom,
Ate iette ta cuitoni
Nde scpijrt tu lulesuom.

Nze mirascit mos mengoni
Nze kech tue u larguom,
Tenesotne ta levdoni
Mire tue veperuom.
Chi motne te mos e scconi
Nde mcat psctiell e ngaterruom
Po ietene ta cuiytoni
Chi u ascte per te scelbuom.
As giaa mos lakemoni
Mbe ʒeet me sotenuom,
Po chiellte desceroni
Chi u iane permetuom.
Dite tuoiy ti spenzoni
Tinesot tue iu ntruom,
Nde feet te lullesoni
Sciochi sciochne tue msuom.
M' Kiscet scinte ban te vini
Scpesc tue i visituom,
Per giʒʒe dite ta kini
Scintene Mesce ndegiuom.
Per te Diell mos punoni,
Feste chi ascte urʒenuom,
Po nd' urate ti spenzoni,
Tenesotne tu levduom.
Sciokete fchigniet ti doni
Amblez tue u argetuom,
Giaane taaiy spenzoni
Atsne me u ndimuom.
Mos viʒni mos cuseroni
Posi disa iane msuom,
Po tuoiyte pa cuitoni
Cusc caa me ua gesuom,

Te vobeg te mos lescioni
Paa caffscese ngienuom,
Derez' uoiy mos i vdoni
Achie iʒune e helmuom.

Vieterchinati spenzzoni
Ata tue i mbulluom,
Chi e mbe chiellt ti dergoni
Giʒʒe me i praaruom.

E t' semuunet u ʒʒoni
Cuur te vini meiy paam,
Rrefshij e cungoni
Giʒʒe mcati t' ini laam.

E bucur baam gatij
Uʒese giatte traituom,
Kenzi scecullize sij
Tieterine me gesuom.

Te kiene te duruom
Lengimi mbe kete iyete,
Nde duone me scelbuom
Me gietune ate iette.

Se lengimi tieter s' ascte
Vece se gnie Peendesc,
Corpne e ʒʒaan misc e ascte
Scpijrti me gietm ndeiyese.

E nevoiye e cundrestij
Giʒʒe saa yane ʒane
Giʒʒe cuuy per dobij
Giʒʒe per te mire tane.

Se gnie dite chi te hieke
Lemgim t' iʒune helmuom,
Aio dite per gnie viete
Ca me iu numuruom.

Se mbe ʒeet s' ascte emire
Achie paa gnie scperese,
Se iet paa pagetɜre,
Mbe chiellt me gietm ndeiese.

As fedige e cundrestij
Chi t' it paa merituom
Corpit disa per dobij
Scpijrtit per te scelbuom.

Vece lum cusc ti perɜane
Plot me ɜemeret duruom,
Giʒʒe per te mire tane
Prei Sineɜot derguom.

Ruhij mos sciochienoni
Me disa te mallecuom,
Mescene mos ia ndegioni
Priftit chi a mallecuom.

Lemoscenet mos mengoni,
Te ʒiette tuu paguom,
Chi mbe chiellt ti dergoni
Per ietet me e geɜuom.

Prifftne e ffratne per ndeiese
Prugnij e u bani ndeer,
Se ata ke ʒʒone Mesce
Chrisctne e siellen mb' elteer

Beete rrene i largoni
Nde doni me ɜotenuom
Ato caffsce ci punoni
Iu vette meiy geɜuom.

Te pijm te paa core
Ruhij mos lakemoni
Nde doni me u arʒ mbe dore
Giʒʒe chisc iu desceroni.

E ruhij maʒesctie,
Curvenijne larguom
E giʒʒe mcati chi u scpie
Nde fferre meu munduom.

Uratete mir izzini
Ffemijse tu a msuom
Giʒʒe nderete ti dini
Prei Sineɛot derguom.

Scintene fee ta gniffi
E fort tue u larguom,
Anzisc chi diaalli nisi
E e cane rreneguom.

Anemichte ti ndeiyeni
Per ta lutni Teneɛotne
Giʒʒe caffsce bante nkʒʒeni
Ke te gieegnie te ɛotne.

Peendesene ta bani
Giʒʒe here me urate
Mbe chiellt tu vee ɛani
Te ʒʒerrese dite e nate.

Tu lɜpegnie chisc cuitoni
Anzi Ɛoti ze levduom,
Te u ape chisc desceroni
Nd' ate pachte nguscelluom.

Atie ke ɛotenoni
Te meʒaa Rregienij
E per ietet te levdoni
Scintine emenite tij.

Per giʒʒe yetete yetese. Amen.

Laudabo nomen Dei
cum Cantico, et magnificabo eum in laude.

I Maʒi Ɛot chiofsc levduom
Per giʒʒe cachie te mire,
Chi se cam u merituom
Me ndoognie scerbetɜre.
Chi me ʒee cachie hijr
Kete caffsce me mbaruom,
Si e pace ɛane fijll
Giʒʒe here tue sckruom.
Posi mendia me perzijll
Nd' Arbene me ua derguom,
Per kisce e per Munesctijr
Pak nde mende mei traɛuom.
A ta merre me descijr
Mcatit me u peenduom,
Posi pemete nde Prijll
Nde scpijrt me lulleɛuom.
E si ɛogɛite nde pɜɜllt,
Ɛoti jm me te levduom,
Ndiere vete nata mbɜɜllt
Me gnie ɛaa t' ambletuom.
Per giʒʒe yetete yetese. Amen.
Asctu chiofte.

BISHT

KETU NDE PAK FIALLE DUO TE VEE EMNITE E CAPITUYET, E TE CAFFSCEVET NKRϑE, CHI GINDENE PERMBRENDA KESAAY SCINTE DOCTRINE, ASCTU CHI ME NUMURITE PLOTE, MAA UDOB, E PAA FEDIGE TE MUNDETE NDE GNIE CIAS MEU GIETUNE GIʒʒE CAFFSCIA.

Maa-pare te ɛanete fijll te Doctrinese gieeye mbe Cartete. . . . . pag. 5
Te Mbesuomite mbe . . . . . » 11
Atene tane gieeye mbe. . . . . » 24
Te Fallete e Merijse . . . . . » 34
Urʒenimete e Ligse Tinecot . . . . » 36
Urʒenimete e scintese Kisce . . . . » 47
Per scintet Sachramente . . . . . » 51
Per Sakerfitiete scintese Mesce . . . » 55
Per disa te tiera caffsce forte mira. . » 61
Nderescize Scpijrtit Scint . . . . » 64
Veperascize Mescerierse . . . . . » 66
Mcatescit murtare . . . . . » 69
Mcatescit cundra Scpijrtit Scint . . . » 77
Nze cater mcatescit chi ʒʒerresene mbe Chiellt . . . . . » 80
Nze cater godijscit maa nze mbrapenascit, chi goditene giʒʒe cuuynaay mbe kete yete, chi ascte Mortia, Ferri, Parrijsi, e Gɜɜchite e Tinecot . . . . . » 82

FIRST

Si duhete meu ẋẋane Rosaria e Eotgniese beecuome . . . . . pag. 93
Si duhete per giẋẋe mbrame, e mengiese me baam urate. . . . . » 98
Te permendunite e ditese Gəəchit . . » 111
Mortiet, e maẋesctieze niereset . . . » 117
Mcatize Adamit e nz' Evese . . . . » 129
Mcatize Caynit . . . . . » 136
Noe Profetet e Dilluviet . . . . . » 141
Te dalete e tij Barket. . . . . » 150
Ndeevone mcatize Sodomitevet, e kaapak te permendune Patriarkescit, e Profetescit. » 155
Nze leemize Chrisctit, e mundimize tij. » 157
Vaay i Eotgniese beecuome . . . . » 167
Eani i Chrisctit mbe Krəch . . . . » 170
Perserij vayze Eotgniese beecuome e nze vorruomize Chrisctit . . . . . » 172
Sctrasetze Giuẋijvet, chi baane mb' ate nate. » 175
Saa scigne, e merecullij, e disa te vdecune, chi u ngialle mb' ate dite . . . » 177
Cuuy Chrisctí maa pare iu callecuo mbas mortie . . . . . » 184
Te castiguomite e ludese, e te Pilatit, e te Giuẋijvet per mcat chi baane . . » 186
Gnie urate me do te tiera caffsce, ende vete per vetehene . . . . . » 190
Giẋẋe giuhuse Arbenesce per te msuom. » 199
Nde pak fialle, e me te maẋte prugniete apme lavd Tinesot . . . . . » 204

IMPRIMATUR

Fr. Raph. Arch. Salini O. P. S. P. A. Mag. Soc.

IMPRIMATUR

Petrus Villanova-Castellacci Archiep. Petr. Vicesg.

BKSH

BKSH

BKSH

BKSH
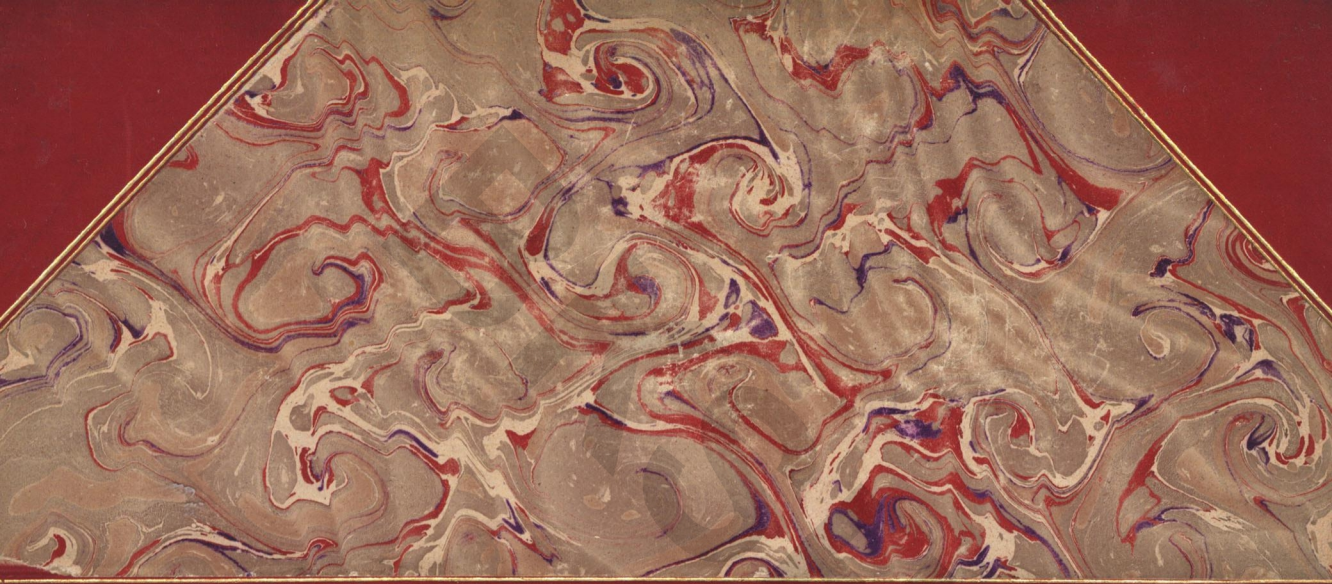
BKSH